

Informe Regional Jalisco

Mayo 2010

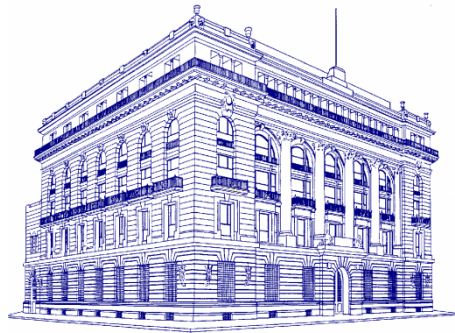

BANCO DE MÉXICO

Dirección General de Investigación Económica

CONTENIDO

Informe Regional Jalisco: Mayo 2010

Resumen	1
1. Precios al Consumidor.....	2
2. Indicadores de la Actividad Productiva	4
2.1. Evolución de la Actividad Agregada.....	4
2.1.1. Industria Manufacturera	4
2.2. Comercio y Hoteles	7
2.2.1. Comercio.....	7
2.2.2. Hoteles.....	7
2.2.3. Transporte.....	8
2.3. Industria de la Construcción	9
2.4. Agricultura y Ganadería	9
2.5. Empleo Formal	10
Apéndice	13

Resumen

La actividad económica en Jalisco continúa recuperándose, consolidando así un cambio de tendencia. Ello se observa en datos de empleo, producción manufacturera y construcción pública, y en menor medida en comercio y transporte aéreo. Cabe destacar que el robustecimiento de la demanda externa, reflejado en un mayor dinamismo de la producción y de las exportaciones de manufacturas de la entidad, ha sido un factor determinante en la reactivación de la economía jalisciense. Asimismo, el impulso externo sobre la economía estatal se ha visto reforzado por el impacto de la inversión pública.

El Índice Coincidente de Jalisco (ICJ), diseñado recientemente por Banco de México,¹ ha registrado aumentos mensuales consecutivos desde julio de 2009, lo que refleja una recuperación sostenida de la actividad económica de la entidad. El componente del ICJ que ha contribuido en mayor grado a este comportamiento es el empleo.

La evolución del empleo formal estatal presentó una variación anual de 2.9 por ciento durante el pasado mes de abril (a nivel nacional fue 3.0 por ciento). Durante el período enero-abril de 2010 en la entidad se crearon 22,821 empleos más respecto al mismo periodo del año anterior, siendo la tercera entidad federativa con mayor generación de empleo en ese lapso.

En cuanto a los indicadores de producción, en la industria manufacturera estatal el índice del volumen de producción aumentó 2.2 por ciento en enero de 2010 respecto al mismo periodo del año anterior. Este comportamiento muestra que en este sector Jalisco alcanzó ya los niveles en los que se encontraba antes del inicio de la recesión económica. A este dinamismo contribuyó el incremento de las exportaciones en la entidad en el primer trimestre de 2010, lapso para el cual mostraron una variación anual de 23.8 por ciento.

En lo que toca a la industria de la construcción, el valor real de la producción observó una variación anual de 2.4 por ciento en febrero de 2010 (a nivel nacional este dato cayó 4.8 por ciento). El incremento que presenta esta industria en Jalisco ha sido impulsado exclusivamente por la construcción contratada por el sector público, cuya tasa de crecimiento anual alcanzó 114.2 por ciento, ya que la construcción privada se ha seguido contrayendo.

Al interior del sector servicios las ventas netas reales al por menor en Guadalajara registraron una variación anual de 2.3 por ciento en marzo de 2010 (1.5 por ciento a nivel nacional). Por otra parte, la llegada de pasajeros en avión en el estado mantiene un ritmo de expansión desde el segundo semestre de 2009, en marzo de 2010 creció 3.9 por ciento respecto al mismo mes del año

¹ El Índice Coincidente de Jalisco (ICJ) es un índice compuesto coincidente de la actividad económica del estado diseñado por Banco de México con la información disponible y con base a la metodología del NBER y el Departamento de Comercio de los Estados Unidos. El INEGI y The Conference Board utilizan esta misma metodología, con algunas variantes, para computar el Índice Compuesto Coincidente y el Coincident Economic Index, respectivamente, de la economía mexicana. En el caso del ICJ, el índice captura y resume el comportamiento estatal actual del empleo formal, las ventas al mayoreo y menudeo, la producción manufacturera y el nivel de actividad en la industria eléctrica. El ICJ produce información oportuna, aunque la correspondiente a los últimos tres meses reportados es preliminar.

anterior. Sin embargo, tanto las ventas como la llegada de pasajeros en avión aún no han alcanzado los niveles que presentaban antes del inicio de la recesión en junio de 2008.

En la primera quincena de mayo de 2010 la inflación anual en Guadalajara y Tapatitlán fue 5.25 y 3.62 por ciento, respectivamente (a nivel nacional fue 3.93 por ciento). La mayor inflación en Guadalajara se asocia al desempeño de factores no subyacentes del objeto de gasto transporte. En Tapatitlán que ocurre lo contrario esto obedece al desempeño de los precios de rubros subyacentes en los grupos de educación y esparcimiento y de ropa, calzado y accesorios. Cabe señalar que la inflación en ambas localidades ha mostrado una tendencia a la baja desde la segunda quincena de marzo, comportamiento en el que ha incidido principalmente el subgrupo hortalizas frescas.

1. Precios al Consumidor

En la primera quincena de mayo de 2010, el incremento anual del índice general de precios al consumidor en las ciudades de Guadalajara y Tapatitlán fue de 5.25 y 3.62 por ciento, respectivamente. En Guadalajara, la cifra es superior a la variación anual de 3.93 por ciento registrada para el INPC (Gráfica 1 y Cuadro 1).

Gráfica 1
Índice Nacional de Precios al Consumidor y Ciudades que lo Componen
Primera Quincena de Mayo de 2010
 Variación anual en por ciento

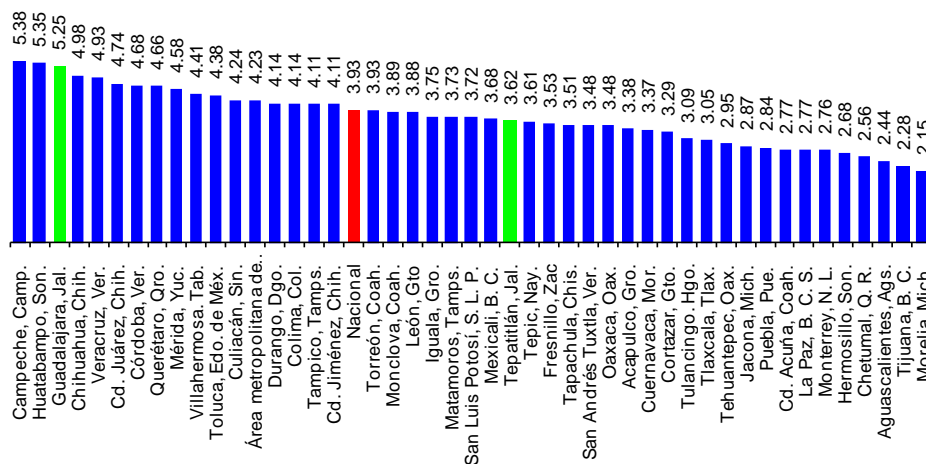

Fuente: Banco de México.

El crecimiento anual de los precios al consumidor en Guadalajara fue mayor al nacional debido principalmente al desempeño de factores no subyacentes. El grupo por objeto del gasto de transporte acentuó la diferencia (Cuadro 1), destacando los precios concertados de colectivo y autobús urbano, los cuales registraron en la primera quincena de mayo de 2010 una inflación

anual de 20.00 por ciento en ambos precios (6.83 y 11.77 por ciento a nivel nacional, respectivamente).

Cuadro 1
Índice de Precios al Consumidor por Objeto del Gasto
Primera Quincena de Mayo
Variación anual en por ciento

	2010 / 2009			2009 / 2008		
	Guadalajara	Tepatitlán	Nacional	Guadalajara	Tepatitlán	Nacional
Índice General	5.25	3.62	3.93	4.51	5.27	6.06
1. Alimentos, bebidas y tabaco	4.31	2.93	3.03	8.71	9.76	10.46
2. Ropa, calzado y accesorios	4.88	-0.70	3.50	0.92	2.00	2.91
3. Vivienda	2.19	3.49	2.74	1.11	3.10	2.65
4. Muebles, aparatos y accesorios domésticos	2.50	2.44	2.68	5.75	5.88	8.39
5. Salud y cuidado personal	8.44	3.71	4.34	4.36	2.25	6.34
6. Transporte	10.70	10.74	7.50	3.07	1.29	5.54
7. Educación y esparcimiento	5.17	1.40	4.21	4.82	4.43	5.18
8. Otros servicios	7.68	3.75	5.05	3.42	6.66	6.07

Fuente: Banco de México.

Tepatitlán registró una menor inflación anual comparada al promedio nacional, debido principalmente al desempeño de factores subyacentes al interior de los grupos educación y esparcimiento y de ropa, calzado y accesorios. Entre ellos destaca la diferencia en los precios de los genéricos centros nocturnos y blusas para mujer, los cuales registraron variaciones anuales de -14.39 y -20.75 por ciento, respectivamente (4.55 y 1.08 por ciento a nivel nacional).

Es importante señalar que tanto en Guadalajara como Tepatitlán el comportamiento de los precios en el subgrupo hortalizas frescas, en particular el jitomate y la cebolla, han incidido en la tendencia a la baja que la inflación ha mostrado desde la segunda quincena de marzo.

Gráfica 2
Índice de Precios al Consumidor
Variación anual en por ciento

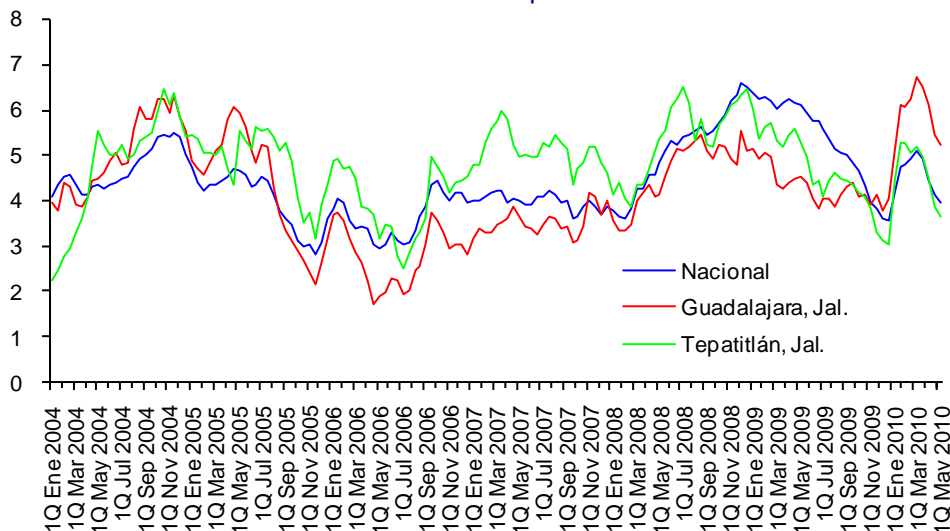

Fuente: Banco de México.

2. Indicadores de la Actividad Productiva

2.1. Evolución de la Actividad Agregada

La actividad económica agregada en Jalisco con relación a la economía nacional tuvo un menor grado de afectación de la reciente recesión global (Gráfica 3). En el último trimestre, indicadores de actividad económica agregada de la entidad, en particular aquellos asociados al ciclo económico global, están contribuyendo a un mejor desempeño de la economía.

La actividad económica agregada medida por el Índice Coincidente de Jalisco (ICJ), diseñado recientemente por Banco de México, muestra una recuperación sostenida de la actividad económica de la entidad. El ICJ ha venido registrando consecutivamente aumentos mensuales desde julio de 2009. En marzo de 2010 la variación anual del ICJ fue 1.8 por ciento. No obstante, el nivel en que se encuentra este índice aún es menor al registrado a mediados de 2008, justo antes del inicio de la recesión (Gráfica 3). El componente del ICJ al que principalmente se le atribuye este comportamiento es el empleo.

Gráfica 3
Índice Coincidente de Jalisco ^{1/}
Junio 2008 = 100

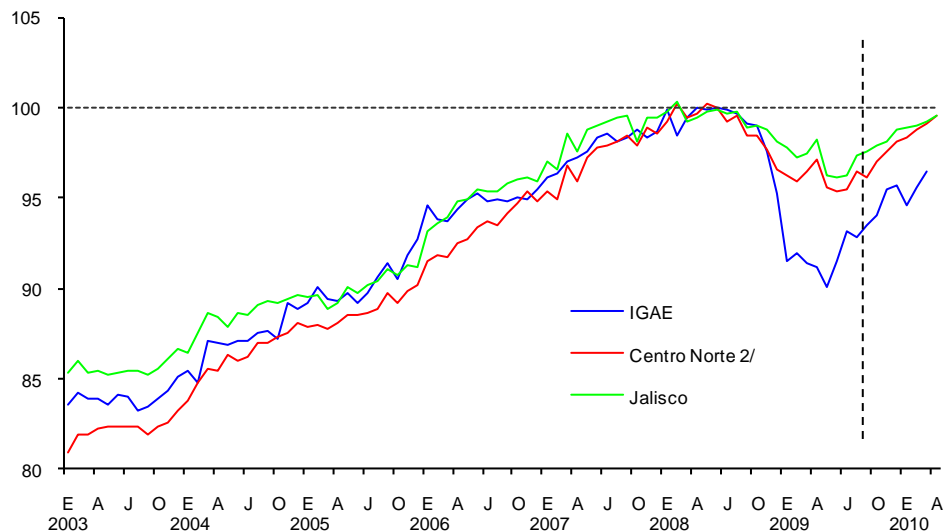

^{1/} Los datos para el periodo comprendido entre febrero de 2010 y abril de 2010 son preliminares. El índice captura y resume el comportamiento regional actual del empleo formal, las ventas al mayoreo y menudeo, la producción manufacturera y el nivel de actividad en la industria eléctrica.

^{2/} La región Centro Norte integra los estados de Jalisco, Sinaloa, Michoacán, San Luis Potosí, Aguascalientes, Durango, Zacatecas, Baja California Sur, Nayarit y Colima.

Fuente: Elaborado por el Banco de México, con información del INEGI y del IMSS.

2.1.1. Industria Manufacturera

En enero de 2010, el Índice del Volumen de Producción Manufacturera estatal registró una variación anual de 2.2 por ciento, de acuerdo a cifras desestacionalizadas (a nivel nacional creció 9.5 por ciento). Los datos más recientes muestran que para el estado de Jalisco éste índice se encuentra en niveles ligeramente superiores a los que se encontraba en junio de 2008, antes

de la recesión económica global (Gráfica 4). La reactivación de la industria manufacturera en Jalisco está siendo impulsada por un mejor desempeño en la producción de ramas agroalimentarias, de fabricación de autopartes y de la industria electrónica.²

Gráfica 4
Volumen de Producción Manufacturera
 Datos desestacionalizados, Base Junio 2008 = 100

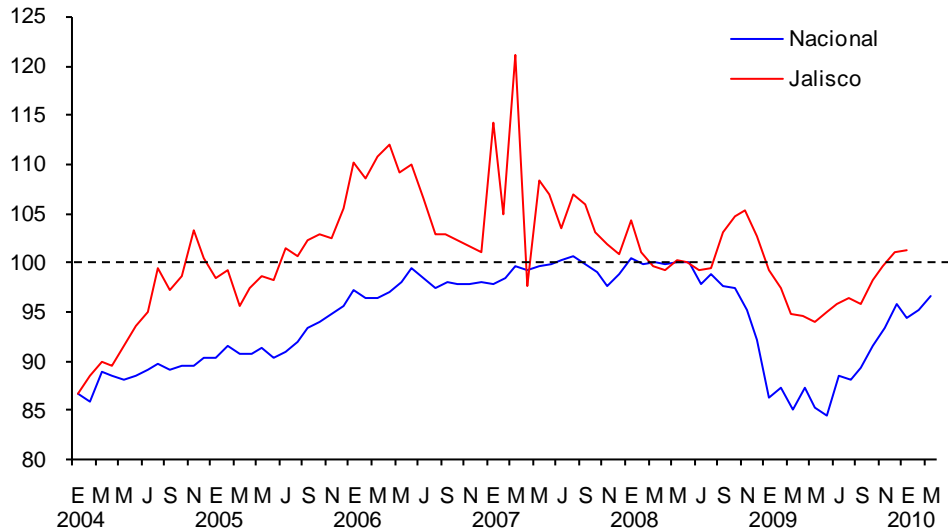

valor total de exportaciones de manufacturas en la entidad creció 23.8 por ciento después de una caída de 13.3 por ciento en 2009.

Cuadro 2
Exportaciones de Manufacturas en Jalisco
Cifras en por ciento

	Participación ^{1/} Ene-Mar 2010	Variación anual Ene-Dic 2009	Variación anual Ene-Mar 2010
Total Exportaciones	100.0	-13.3	23.8
Máquinas y aparatos, material eléctrico y sus partes; aparatos de grabación o reproducción de sonido, aparatos de grabación o reproducción de imagen y sonido en televisión, y las Partes y Accesorios de estos Aparatos	55.5	-16.9	8.2
Material de transporte	12.1	5.7	63.4
Productos de las industrias químicas o de las industrias conexas	5.8	-3.3	33.5
Productos de las industrias alimentarias; bebidas, líquidos alcohólicos y vinagre; tabaco y sucedáneos del tabaco elaborados	5.3	-9.5	15.7
Metales comunes y manufacturas de estos metales	3.7	-38.3	72.2
Instrumentos y aparatos de óptica, fotografía o cinematografía, de medida, control o precisión; instrumentos y aparatos médicos quirúrgicos; partes y accesorios de estos instrumentos o aparatos	3.1	-18.4	74.9
Mercancías y productos diversos	2.8	8.1	155.6
Plástico y sus manufacturas; caucho y sus manufacturas	2.7	-25.0	94.2
Perlas naturales o cultivadas, piedras preciosas o semipreciosas, metales preciosos y manufacturas de estas materias; bisutería; monedas	2.5	124.2	434.0
Otras secciones	6.5	-8.6	4.2

^{1/} Participación del valor de las exportaciones por sección dentro de las exportaciones de la entidad.
Fuente: Sistema Estatal de Información Jalisco (SEIJAL) en base a datos proporcionados por SHCP.

Otro indicador que señala una consolidación en el cambio en la tendencia de la economía es el Índice de Pedidos Manufactureros (IPM) en la región Centro-Norte. Durante abril de 2010 este indicador registró 62.2 puntos, lo cual indica que la producción manufacturera en la región se encuentra en un proceso de expansión. Más aún para los meses de mayo a junio de 2010 dicho indicador sugiere que la actividad en el sector seguirá fortaleciéndose (Cuadro 3).

Cuadro 3
Índice Regional de Pedidos Manufactureros
Índices de difusión, datos ajustados por estacionalidad

	IPM	Marzo	Próximos 3 Meses	Abril	Próximos 3 Meses
Nacional	Banxico	52.7	ND	54.1	ND
	IMEF	54.5	ND	58.7	ND
Regional^{1/}	Norte	63.7	65.6	62.4	69.5
	Centro Norte ^{2/}	60.8	62.4	62.2	65.9
	Centro	56.0	61.0	61.4	65.3
	Sur	59.5	59.8	57.1	49.3

^{1/} Ponderación de componentes igual a la del INEGI.

^{2/} La región Centro Norte integra los estados de Jalisco, Sinaloa, Michoacán, San Luis Potosí, Aguascalientes, Durango, Zacatecas, Baja California Sur, Nayarit y Colima.

ND: No disponible

Fuente: Banco de México e IMEF.

2.2. Comercio y Hoteles

2.2.1. Comercio

Las ventas netas reales al por menor en Guadalajara, acorde con cifras desestacionalizadas de la Encuesta Mensual sobre Establecimientos Comerciales, registraron un crecimiento anual de 2.3 por ciento en marzo de 2010 (el mínimo previo se observó en febrero de 2009 siendo esta cifra de -9.0 por ciento). Por su parte, a nivel nacional, las ventas al por menor crecieron 1.5 por ciento a tasa anual (-5.2 por ciento en febrero de 2009; Gráfica 5).

Gráfica 5
Índice de Ventas Netas Reales al por Menor
 Datos desestacionalizados, variación anual en por ciento

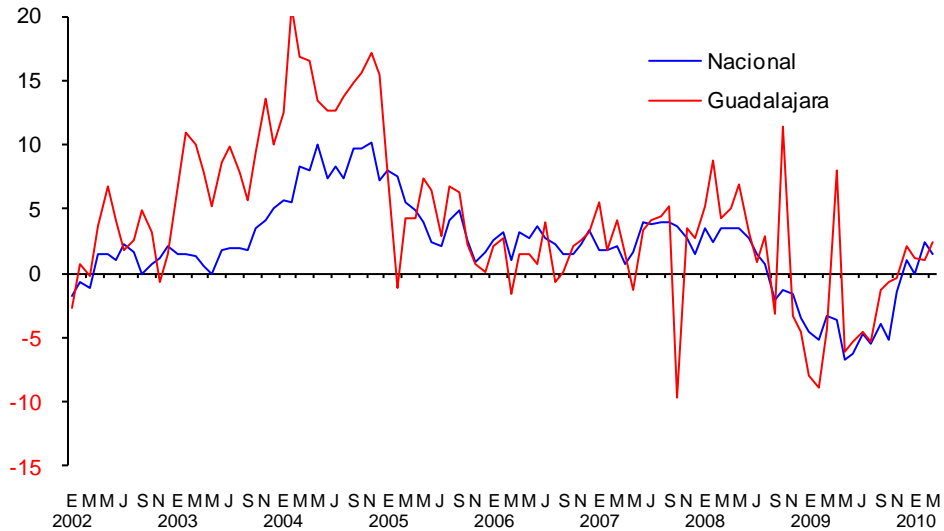

Fuente: Instituto Nacional de Estadística y Geografía (INEGI).

2.2.2. Hoteles

Durante el primer trimestre de 2010 la ocupación hotelera en el estado de Jalisco cayó 3.3 por ciento respecto al año anterior. No obstante, la ciudad de Guadalajara tuvo un incremento de 2.4 por ciento en el mismo período (Cuadro 4). Recientemente se ha observado una recuperación, los últimos datos muestran que en las tres primeras semanas de abril de 2010 la ocupación hotelera en el estado de Jalisco creció a una tasa anual de 5.7 por ciento. Esta expansión fue influida por un incremento de 16.3 por ciento a tasa anual que se observó en la ocupación hotelera de Guadalajara.

Cuadro 4
Cuartos Ocupados
Miles de Cuartos Ocupados durante el Primer Trimestre

	2009	2010	Variación anual en por ciento
Nacional ^{1/}	15,300		
Centros de playa ^{1/}	8,358		
Ciudades	6,942	6,558	-5.5
Jalisco	1,303	1,260	-3.3
Puerto Vallarta	681	627	-7.9
Guadalajara	572	586	2.4
San Juan de los Lagos	51	47	-6.5

^{1/} La información estadística de la fuente no está completa para el periodo de referencia de 2010.
Fuente: Secretaría de Turismo (SECTUR).

2.2.3. Transporte

De acuerdo con la información de Aeropuertos y Servicios Auxiliares (ASA), la evolución en la llegada de pasajeros a aeropuertos de Jalisco ha consolidado un cambio de tendencia después de haber llegado a su punto mínimo en mayo de 2009. No obstante, la llegada de pasajeros en Jalisco no ha alcanzado todavía los niveles en los que se encontraba antes de junio de 2008 (Gráfica 6).

La información más oportuna en marzo de 2010 muestra una variación anual del indicador estatal de 3.9 por ciento (la cifra correspondiente a nivel nacional fue -3.1 por ciento). En particular, el aeropuerto en Guadalajara está consolidando la tendencia al alza, principalmente por las llegadas internacionales de pasajeros.

Gráfica 6
Llegada de Pasajeros a Aeropuertos^{1/}
Datos desestacionalizados, Índice base Junio 2008 = 100

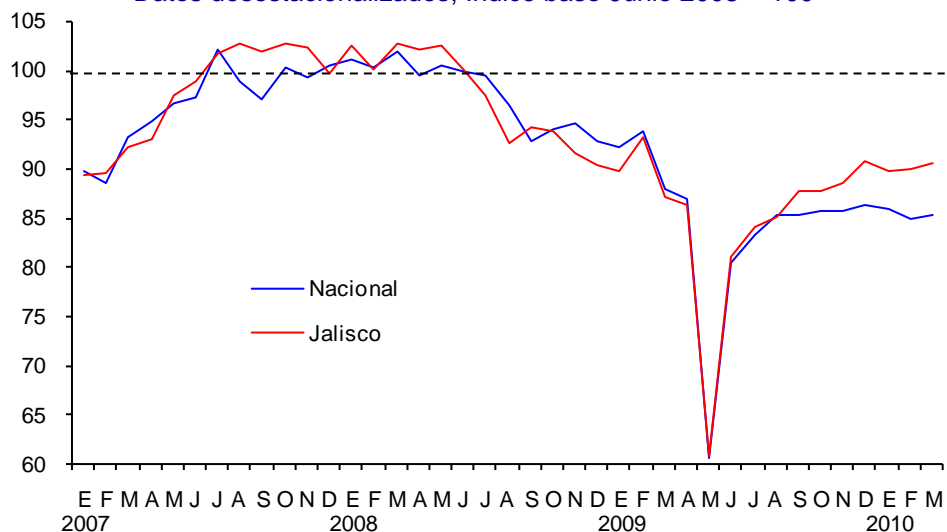

^{1/} Los aeropuertos considerados en Jalisco fueron los de Guadalajara y Puerto Vallarta.
Fuente: Aeropuertos y Servicios Auxiliares (ASA) con desestacionalización realizada por Banco de México.

2.3. Industria de la Construcción

Los resultados de la Encuesta Nacional de Empresas Constructoras (ENEC) elaborada por el INEGI indican que el valor real de la producción de la industria de la construcción generado en Jalisco registró un crecimiento anual de 2.4 por ciento en febrero de 2010 (este dato fue -4.8 por ciento a nivel nacional, Gráfica 7a). Por sector institucional, la construcción contratada por el sector público aumentó 114.2 por ciento (Gráfica 7b), impulsando el crecimiento del valor total de la industria en ese mes. Por su parte, el valor real de la construcción privada registró una caída anual de 36.4 por ciento en febrero de 2010 (Gráfica 7c). Cabe señalar que el desempeño de la construcción privada en Jalisco ha mostrado una contracción continua desde principios de 2008, (este sector ha disminuido su participación de 80 a 48 por ciento en promedio de 2008 a enero-febrero 2010, respecto al valor total de la construcción en la entidad).

Gráfica 7
Valor Real de la Construcción
Variación anual en por ciento

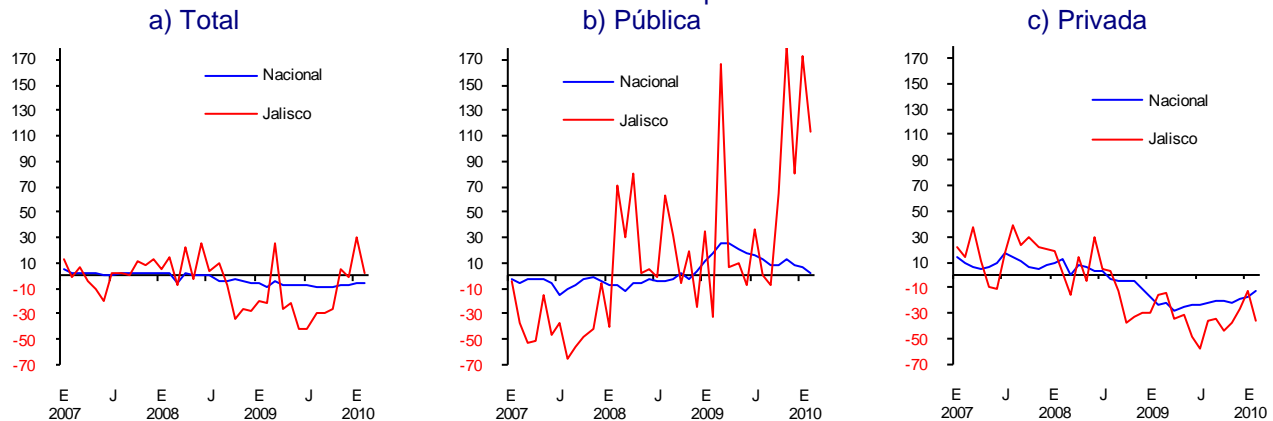

Fuente: Instituto Nacional de Estadística y Geografía (INEGI).

2.4. Agricultura y Ganadería

En abril de 2010 el valor real de la producción agropecuaria en Jalisco creció a una tasa anual de 1.1 por ciento (a nivel nacional fue 0.6 por ciento). Esto fue influido por el crecimiento del 1.8 por ciento de la producción pecuaria, el cual más que compensó la caída de 2.1 por ciento en la producción agrícola (Cuadro 5). En la actividad pecuaria destacó la mayor producción de huevo, su variación anual fue 1.6 por ciento respecto al mismo periodo del año anterior (Cuadro 5).

Cuadro 5
Jalisco: Producción Agropecuaria
 Datos acumulados al mes de Abril

Productos	Valor de la producción ^{1/}		Variación anual en porciento	Estructura en por ciento del valor
	2009	2010		
Agrícolas^{2/}				
Caña de azúcar	1,526.7	1,568.8	2.8	11.6
Sandía	226.5	207.6	-8.3	1.5
Alfalfa verde	102.3	114.3	11.7	0.8
Otros	542.1	457.4	-15.6	3.4
Subtotal	2,397.7	2,348.2	-2.1	17.3
Pecuarios				
Huevo para plato	3,211.0	3,261.6	1.6	24.0
Leche de bovino	2,184.0	2,167.1	-0.8	16.0
Otros	5,633.2	5,793.9	2.9	42.7
Subtotal	11,028.2	11,222.5	1.8	82.7
Total	13,425.9	13,570.7	1.1	100.0

1/ Valor en millones de pesos a precios de 2007.

2/ Los datos corresponden a ciclos + perennes acumulados al mes de Abril.

Fuente: Elaboración propia con datos obtenidos en www.siap.sagarpa.gob.mx.

2.5. Empleo Formal

En Jalisco, el número de trabajadores asegurados en el IMSS registró un aumento a tasa anual de 2.9 por ciento en abril de 2010 (a nivel nacional fue 3.0 por ciento, Cuadro 6). El crecimiento se explica principalmente por el mayor incremento registrado en servicios para empresas, personas y el hogar (5.8 en Jalisco y 3.5 por ciento a nivel nacional) y en industria de transformación (3.9 en la entidad y 5.5 por ciento a nivel nacional, Gráfica 8a, b y c). A lo anterior también contribuyó el inicio de la recuperación del empleo en la industria de la Construcción (2.0 en la entidad y 2.4 por ciento a nivel nacional).

En los primeros cuatro meses de 2010, en Jalisco se crearon 22,821 empleos, siendo superado solamente por dos entidades federativas en el país.⁵ El rubro servicios profesionales y técnicos (dentro del grupo de servicios para empresas personas y el hogar) contribuyó con 11,729 empleos más en los primeros cuatro meses de 2010 respecto al mismo periodo del año anterior. Por su parte la industria de la transformación se generó 4,827 empleos más para este periodo.⁶ El número de trabajadores en el estado (1,220,158 personas en abril de 2010) es ligeramente superior que el observado en junio de 2008, antes del inicio de la fase recesiva (1,212,894 trabajadores).

⁵ Nuevo León y Guanajuato.

⁶ La industria de la electrónica ha creado al menos 8,000 empleos durante el primer trimestre de 2010 y se espera que se generen otros 10,000 empleos en los próximos dos meses. Ello ante la apertura de la planta de Flextronics, así como el desarrollo de otras empresas de la industria electrónica como son Tata, Oracle e Intel. La forma más común de contrato laboral en este sector es por subcontratación y está contabilizado en la fracción de "Servicios Profesionales y Técnicos" de los trabajadores asegurados al IMSS; información de participantes del Consejo Regional Guadalajara de Banco de México, corroborada con organizaciones de la industria.

Cuadro 6
Trabajadores Asegurados en el IMSS (Permanentes y Eventuales Urbanos)
Abril
 Variación anual en por ciento

Actividad Económica	Jalisco		Nacional	
	2009	2010	2009	2010
Agricultura, ganadería, silvicultura, pesca y caza	-1.6	1.1	-1.5	-1.5
Industrias extractivas	-10.5	1.9	4.9	5.9
Industrias de transformación	-6.2	3.9	-10.8	5.5
Industria de la construcción	-12.7	2.0	-9.4	2.4
Industria eléctrica, captación y suministro de agua potable	3.7	8.4	4.1	-22.4
Comercio	2.8	1.7	-0.1	2.6
Transportes y comunicaciones	-2.3	-0.3	-2.7	0.3
Servicios para empresas, personas y el hogar	-1.2	5.8	0.4	3.5
Servicios sociales y comunales	4.5	1.0	3.4	2.1
Totales	-1.8	2.9	-3.4	3.0

Fuente: Instituto Mexicano del Seguro Social (IMSS).

Gráfica 8
Trabajadores Asegurados en el IMSS
 Índice Junio 2008 = 100

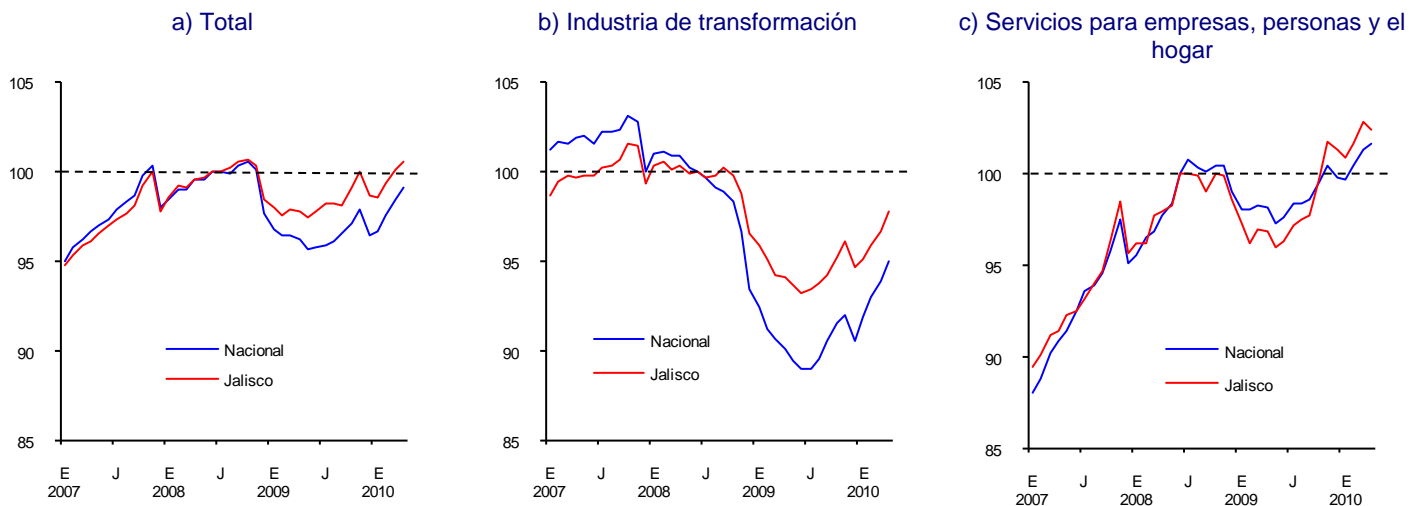

Fuente: Instituto Mexicano del Seguro Social (IMSS).

Gráfica 9
Trabajadores Asegurados en el IMSS por Entidad Federativa
 Variación anual en por ciento: abril de 2010

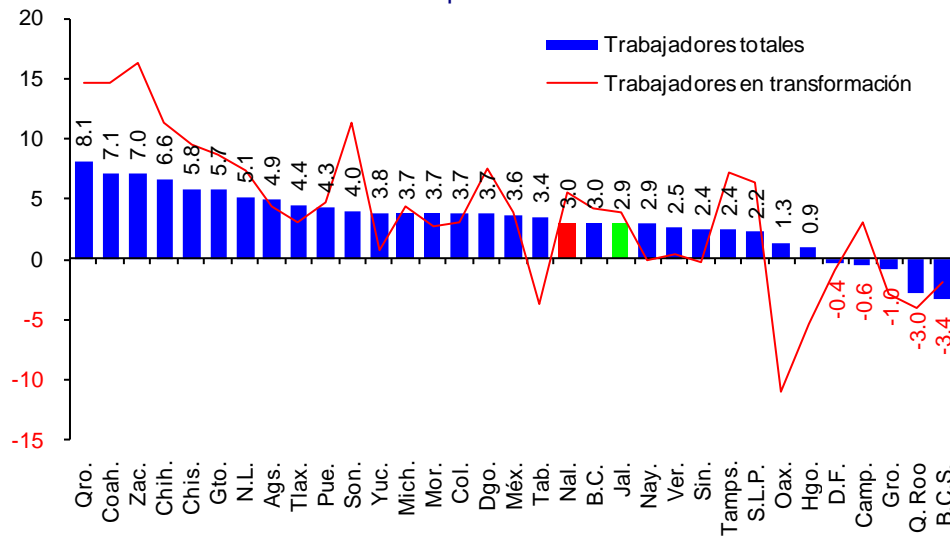

Fuente: Instituto Mexicano del Seguro Social (IMSS).

En abril de 2010, el número de trabajadores en Jalisco asegurados en el IMSS (permanentes y eventuales) se concentró principalmente en industrias de transformación (25.8 por ciento del total). Le siguieron servicios para empresas, personas y el hogar, comercio, y servicios sociales y comunales 20.6, 18.6 y 18.5 por ciento, respectivamente. Las cuatro actividades anteriores contabilizaron el 83.5 por ciento del empleo total formal en la entidad (Gráfica 10).

Gráfica 10
Jalisco: Composición Porcentual del Empleo Formal en Abril de 2010

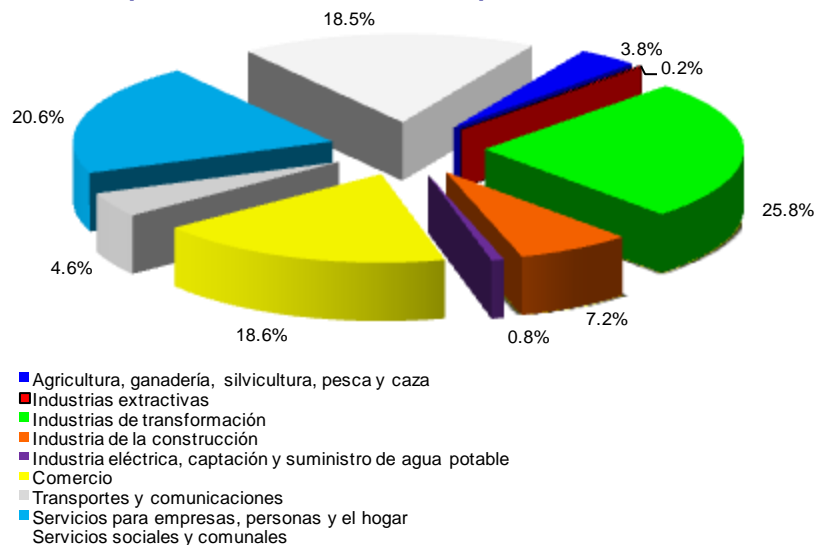

Fuente: Instituto Mexicano del Seguro Social (IMSS).

Durante el primer cuatrimestre de 2010 el aumento promedio que otorgaron las empresas de jurisdicción federal en Jalisco fue de 5.5 por ciento

(4.6 por ciento a nivel nacional). En el mismo lapso del año previo el incremento promedio fue de 4.9 por ciento (a nivel nacional 4.4 por ciento, Cuadro 7).

Cuadro 7
Incremento Salarial Contractual Real en la Jurisdicción Federal, 2009 y 2010
 Por ciento

	2009					2010				
	Ene-Abr	Ene	Feb	Mar	Abr	Ene-Abr	Ene	Feb	Mar	Abr
Jalisco	4.9	5.0	4.6	5.6	4.6	5.0	4.7	4.6	4.7	5.5
Total	4.4	4.6	4.1	4.5	4.3	4.6	4.4	4.5	4.6	4.8

Fuente: Secretaría del Trabajo y Previsión Social.

Apéndice

Producto Interno Bruto Nominal en 2006
 Estructura porcentual

	Total Nacional	Jalisco
Total	100.0	100.0
GD. 1 Agropecuaria, silvicultura y pesca	3.5	5.5
GD. 2 Minería	1.6	0.3
GD. 1 + GD. 2	5.1	5.8
GD. 3 Industria manufacturera	18.1	19.4
Div. I: Productos alimenticios, bebidas y tabaco	5.2	10.6
Div. II: Textiles, prendas de vestir e industria del cuero	1.0	0.7
Div. III: Industria de la madera y productos de madera	0.4	0.5
Div. IV: Papel, productos de papel, imprentas y editoriales	0.6	0.3
Div. V: Sustancias químicas, derivados del petróleo, productos de caucho y plásticos	2.8	2.1
Div. VI: Productos de minerales no metálicos, exceptuando derivados del petróleo y carbón	1.2	0.5
Div. VII: Industrias metálicas básicas	1.2	0.4
Div. VIII: Productos metálicos, maquinaria y equipo	5.3	3.7
Div. IX: Otras industrias manufactureras	0.5	0.7
GD. 4 Construcción	5.8	4.4
GD. 5 Electricidad, gas y agua	1.4	0.5
GD. 3 + GD. 4 + GD. 5	25.3	24.2
GD. 6 Comercio, restaurantes y hoteles	21.2	26.1
GD. 7 Transporte, almacenaje y comunicaciones	10.6	11.8
GD. 8 Servicios financieros, seguros, actividades inmobiliarias y de alquiler	13.0	11.2
GD. 9 Servicios comunales, sociales y personales	26.1	21.5
GD. 6 + GD. 7 + GD. 8 + GD. 9	70.9	70.6
72a Servicios bancarios imputados	-1.2	-0.6

Fuente: Instituto Nacional de Estadística y Geografía.