

Informe Regional Nuevo León

Junio 2010



BANCO DE MEXICO

Dirección General de Investigación Económica

CONTENIDO

Informe Regional Nuevo León: Junio de 2010

1. Resumen	1
2. Precios al Consumidor	2
3. Indicadores de la Actividad Productiva	4
3.1. Evolución de la Actividad Agregada.....	4
3.1.1. Industria Manufacturera	5
3.2. Comercio, Hoteles y Transporte	6
3.2.1. Comercio.....	6
3.2.2. Hoteles.....	7
3.2.3. Transporte.....	8
3.3. Industria de la Construcción	9
3.4. Agricultura y Ganadería	9
3.4.1. Agricultura	9
3.4.2. Ganadería	10
3.5. Empleo Formal	10
4. Apéndice	13

1. Resumen

Indicadores oportunos de la actividad económica en Nuevo León muestran la consolidación de un proceso de recuperación. El mayor dinamismo se ha reflejado en el empleo y en la industria manufacturera. La reactivación económica obedece principalmente al estrecho vínculo de la economía neoleonesa con el ciclo económico global. Sin embargo, aún no hay evidencia clara de un cambio de tendencia en la industria de la construcción y en diversas actividades del sector servicios.

El Índice Coincidente de Nuevo León (ICNL), diseñado recientemente por Banco de México, ha venido registrando aumentos mensuales consecutivos desde junio de 2009. Ello refleja una recuperación de la actividad económica de la entidad, que se asocia principalmente al desempeño del empleo formal (componente de este indicador).¹ En mayo de 2010, la variación anual del ICNL fue 8.5 por ciento, lo que situaría a este estado como el tercero con mayor tasa de crecimiento en el país.²

El empleo formal estatal registró un crecimiento anual de 6.1 por ciento durante el pasado mes de mayo (a nivel nacional fue 4.0 por ciento). La expansión del empleo en Nuevo León inició a mediados del año pasado; así entre julio de 2009 y mayo de 2010 se han creado 58,326 empleos en la entidad, asociados en su mayor parte a la industria manufacturera.

En cuanto a los indicadores de producción, el valor real de la industria manufacturera estatal acumulado durante el primer trimestre de 2010 mostró un repunte anual de 7.5 por ciento. Ello se debió al desempeño de sus principales subsectores: productos derivados del petróleo y del carbón, industrias metálicas básicas, equipo de generación eléctrica y aparatos y accesorios eléctricos, y equipo de transporte, los cuales mostraron crecimientos anuales de 15.6, 6.6, 22.9 y 51.2 por ciento, respectivamente, en el mes referido.

En contraste, la industria de la construcción estatal no ha logrado una recuperación en lo que va de 2010. En marzo del presente año el valor total de la obra construida disminuyó a una tasa anual de 1.9 por ciento (-2.0 por ciento a nivel nacional). Por su parte, en el sector servicios, las ventas al menudeo en Monterrey han presentado una expansión a un ritmo de crecimiento similar al nacional, pero aún se encuentran lejos de los niveles máximos alcanzados antes de la ocurrencia del reciente episodio recesivo.

¹ El Índice Coincidente de Nuevo León (ICNL) es un índice compuesto coincidente de la actividad económica del estado diseñado por Banco de México con la información disponible y con base a la metodología del NBER y el Departamento de Comercio de los Estados Unidos. El INEGI y The Conference Board utilizan esta misma metodología, con algunas variantes, para computar el Índice Compuesto Coincidente y el Coincident Economic Index, respectivamente, de la economía mexicana. En el caso del ICNL, el índice captura y resume el comportamiento estatal actual del empleo formal, las ventas al mayoreo y menudeo, la producción manufacturera y el nivel de actividad en la industria eléctrica. El ICNL produce información oportuna, aunque la correspondiente a los últimos tres meses reportados es preliminar.

² En este documento la región norte del país se integra con los siguientes estados: Baja California, Sonora, Chihuahua, Coahuila, Nuevo León y Tamaulipas.

Además, existen actividades del sector servicios que aún no presentan visos de una reactivación. La ocupación hotelera en la ciudad de Monterrey presentó una reducción a tasa anual de 1.1 por ciento durante enero-mayo de 2010 (a nivel nacional creció 10.7 por ciento anual). Asimismo, el transporte aéreo de pasajeros se contrajo 1.9 por ciento a tasa anual en abril de 2010 (a nivel nacional disminuyó 2.0 por ciento).

A partir de abril de 2009 la inflación anual en Monterrey exhibe una trayectoria descendente. En mayo de 2010, el nivel general de precios al consumidor en Monterrey creció 2.67 por ciento (la cifra nacional fue 3.92 por ciento). Recientemente la inflación en Monterrey fue influida por la significativa reducción que se observó en las cotizaciones de gas natural, que en la localidad referida tiene un peso significativamente mayor que el gas licuado en el gasto de los consumidores con relación al resto del país. Además, también han influido en este resultado el menor ritmo de incremento, respecto a la experiencia nacional, en los precios de los derechos por suministro de agua y vivienda propia.

2. Precios al Consumidor

En mayo de 2010 el crecimiento anual del nivel general de precios al consumidor en Monterrey fue 2.67 por ciento. Esta cifra resultó inferior a la variación anual del Índice Nacional de Precios al Consumidor (INPC), la cual se ubicó en 3.92 por ciento (Cuadro 1 y Gráfica 1). Cabe mencionar que la inflación en Monterrey ha mostrado una trayectoria descendente desde abril de 2009 (Gráfica 2).

Cuadro 1
Índice de Precios al Consumidor por Objeto del Gasto
Variación anual en por ciento

	Mayo 2010 / Mayo 2009		Abril 2010 / Abril 2009	
	Monterrey	Nacional	Monterrey	Nacional
Índice General	2.67	3.92	3.93	4.27
1. Alimentos, bebidas y tabaco	2.74	3.00	4.21	4.49
2. Ropa, calzado y accesorios	4.57	3.51	4.51	3.48
3. Vivienda	-1.65	2.79	2.03	2.91
4. Muebles, aparatos y accesorios domésticos	0.66	2.64	1.29	3.24
5. Salud y cuidado personal	2.81	4.21	3.30	4.34
6. Transporte	7.14	7.48	6.69	6.90
7. Educación y esparcimiento	3.91	4.23	3.91	4.14
8. Otros servicios	5.31	4.99	5.61	4.94

Fuente: Banco de México

Gráfica 1
Índice Nacional de Precios al Consumidor y Ciudades que lo Componen
Mayo de 2010

Variación anual en por ciento

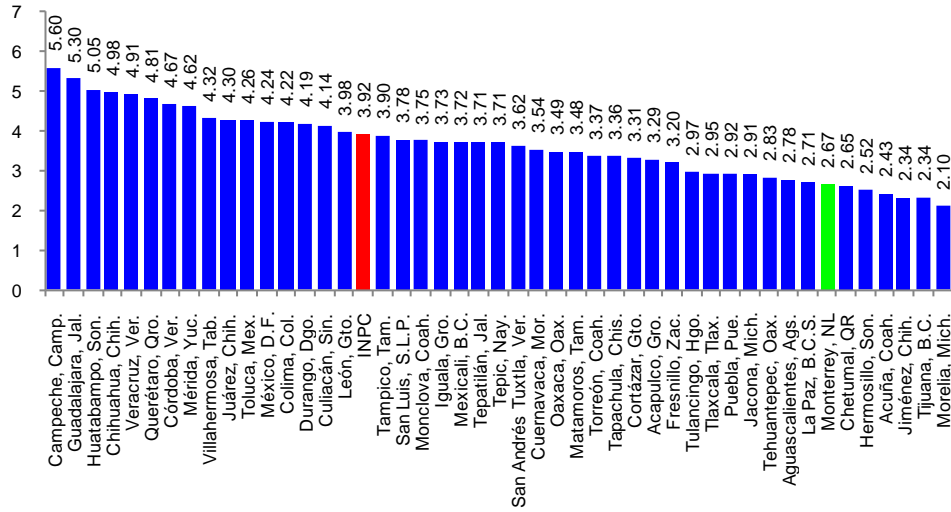

Fuente: Banco de México.

El ritmo de crecimiento anual de los precios al consumidor en Monterrey fue menor al nacional, debido principalmente al desempeño de componentes no subyacentes y subyacentes al interior del objeto del gasto Vivienda (Cuadro 1). Por una parte, destacan los precios administrados y concertados de los genéricos gas doméstico (genérico compuesto por gas natural y gas licuado) y derechos por suministro de agua, los cuales registraron variaciones anuales de -24.75 y 5.48 por ciento, respectivamente (-1.55 y 12.86 por ciento a nivel nacional, respectivamente). Por otra, sobresale el desempeño del genérico vivienda propia, el cual presentó un incremento anual de 1.79 por ciento (un aumento de 2.29 por ciento a nivel nacional).

Gráfica 2
Índice de Precios al Consumidor
Variación anual en por ciento

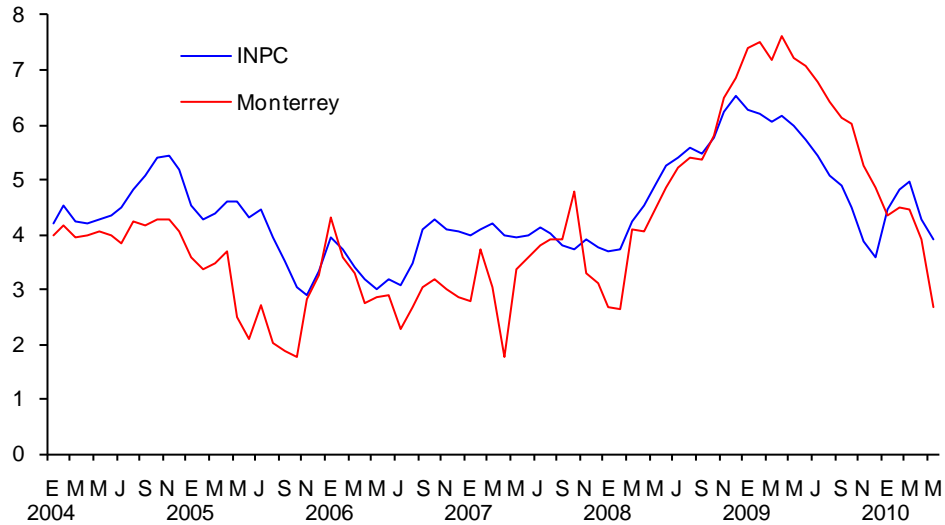

Fuente: Banco de México.

3. Indicadores de la Actividad Productiva

3.1. Evolución de la Actividad Agregada

La actividad económica agregada en Nuevo León mostró un menor grado de afectación con relación a otras entidades federativas del norte del país durante la reciente fase recesiva. Sin embargo, ha presentado ritmo de recuperación rápido, similar al del indicador regional. El Índice Coincidente de Nuevo León (ICNL), ha registrado aumentos mensuales consecutivos desde junio de 2009, reflejando con ello una recuperación de la actividad económica de la entidad. La reactivación está asociada principalmente al desempeño del empleo formal, así como de las manufacturas y de las ventas al mayoreo, componentes de este indicador. En mayo de 2010 la variación anual fue 8.5 por ciento, tanto para el indicador estatal como el regional. Sin embargo, los niveles que alcanzaron estos índices en mayo de ese año aún se encuentran por debajo de los registrados a mediados de 2008, antes del inicio de la reciente recesión (Gráfica 3).

Cabe señalar que en los últimos meses, el ritmo de recuperación es significativamente más alto en Nuevo León que el registrado a nivel nacional. Nuevo León es el tercer estado con un mayor crecimiento de este índice (Gráfica 4). Esto se explica, en buena medida, por el mayor grado de integración de la entidad con la economía global, la cual se encuentra en una fase de expansión.

Gráfica 3
Índice Coincidente de Nuevo León^{1/}
 Junio 2008 = 100

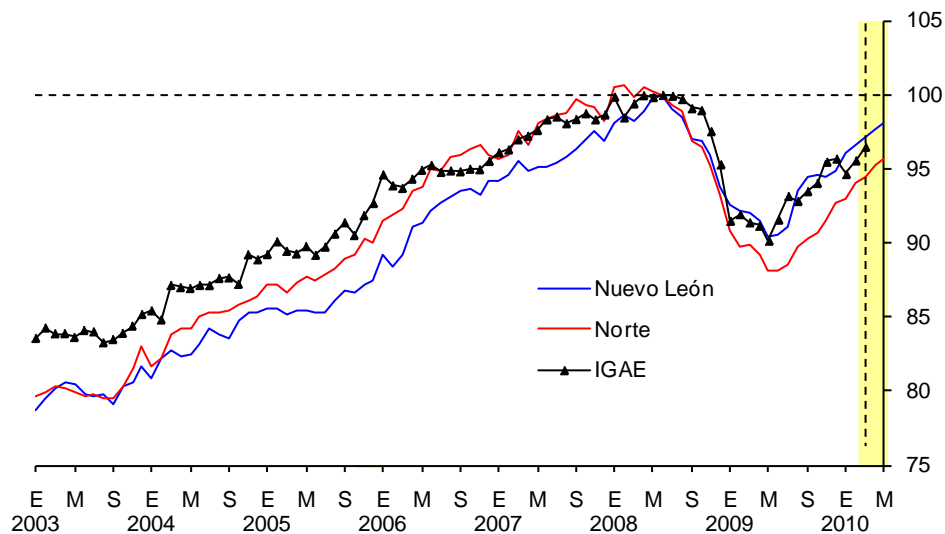

Fuente: Elaborado por el Banco de México, con información del INEGI.

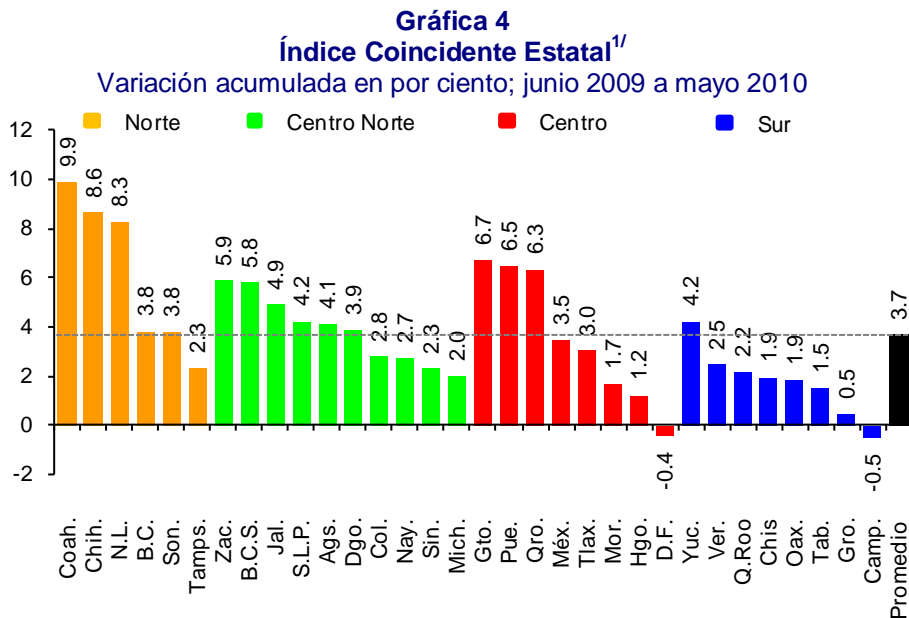

1/ Los datos de marzo, abril y mayo de 2010 son preliminares.
Fuente: Banco de México con base en datos del INEGI e IMSS.

3.1.1. Industria Manufacturera

Durante el primer trimestre de 2010 la actividad manufacturera estatal mostró una recuperación, registrando un incremento anual de 7.5 por ciento. Este crecimiento fue impulsado principalmente por el mayor dinamismo productivo de los subsectores productos derivados del petróleo y del carbón, industrias metálicas básicas, equipo de generación eléctrica y aparatos y accesorios eléctricos, y equipo de transporte, los cuales crecieron a tasas anuales de 15.6, 5.6, 22.9 y 51.2 por ciento, respectivamente, en el periodo de referencia (Cuadro 2).³ Estas cuatro actividades representaron casi 54.0 por ciento del producto manufacturero estatal en marzo de 2010. Sin embargo, el nivel de la producción manufacturera en la entidad aún se encuentra por debajo del observado antes del inicio de la reciente fase recesiva.

La información más reciente de marzo de 2010, muestra que el valor real de la producción manufacturera en la entidad presentó la cuarta variación anual positiva consecutiva, después de una caída anual de 11.5 por ciento

³ El dinamismo productivo del subsector Fabricación de equipo de transporte se puede atribuir a una serie de factores fundamentales, entre los que destacan: i) las ventas de autos y vehículos ligeros continuaron mostrando un buen desempeño en el mercado norteamericano durante el primer trimestre de 2010, aún cuando éstas ya no se vieron influidas favorablemente por los programas de incentivos gubernamentales; y, ii) la fuerte demanda proveniente de las principales armadoras de autos, pese a la normalización de sus inventarios. Al respecto, Nemark, compañía subsidiaria de ALFA y fabricante de cabezas y monoblocks de aluminio para motores de gasolina y diesel, registró un incremento anual de 61.0 por ciento en su volumen de ventas de cabezas equivalentes en el primer trimestre del presente año, debido a que la industria automotriz mundial mantuvo su curso de recuperación y a la penetración en el mercado de nuevos productos basados en aluminio que han desplazado a los componentes de hierro vaciado. Véase, ALFA, S.A.B. de C.V., PRIMER TRIMESTRE 2010, 20 de abril de 2010 (<http://www.alfa.com.mx>).

durante 2009, según los resultados de la Encuesta Industrial Mensual Ampliada (EIMA) del INEGI.⁴

Cuadro 2
Producción Real de la Industria Manufacturera en Nuevo León
Variación anual en por ciento

Subsector	Participación Porcentual 1/ (Mar. 2010)	2009				2010
		Ene-Mar	Abr-Jun	Jul-Sep	Oct-Dic	Ene-Mar
Industria manufacturera	100.0	-15.1	-16.1	-10.3	-3.9	7.5
Fabricación de productos derivados del petróleo	18.2	-14.4	1.6	2.9	4.6	15.6
Industrias metálicas básicas	14.5	-22.4	-31.0	-19.9	-18.1	5.6
Fabricación de equipo de generación eléctrica	11.8	-5.7	-10.5	-5.4	8.8	22.9
Fabricación de equipo de transporte	9.4	-49.6	-47.4	-27.5	-1.1	51.2
Fabricación de productos metálicos	8.7	-16.5	-29.0	-27.7	-18.0	3.3
Industria alimentaria	7.9	12.0	4.5	-3.9	-13.0	-11.9
Fabricación de maquinaria y equipo	6.3	-15.4	-12.2	-10.0	-11.6	3.2
Industria de las bebidas y tabaco	5.8	2.1	4.4	8.7	19.4	-19.6
Industria química	5.7	-2.4	-1.2	0.2	2.9	-3.7
Fabricación productos a base de minerales no metálicos	5.1	-12.0	-12.6	-12.6	-13.3	6.6
Industria del papel	2.8	-6.9	-7.7	1.8	6.6	1.8
Industria del plástico y del hule	1.9	-15.9	-18.9	-7.5	2.6	9.1
Fabricación de muebles	0.4	-25.7	-24.4	-19.9	-28.3	-4.8
Fabricación de prendas de vestir	0.3	-17.6	-31.9	-16.0	-12.1	7.5
Fabricación de equipo de computación	0.2	-3.5	-8.6	-5.4	-1.8	0.8
Industria de la madera	0.2	-21.0	-24.6	-20.3	-17.8	8.8
Fabricación de productos de cuero	0.2	35.8	42.8	97.6	108.9	49.4
Impresión e industrias conexas	0.1	-53.3	-30.6	-8.3	-14.8	8.8
Otras manufacturas	0.5	-2.3	-30.7	-23.1	-24.1	-8.5

1/ Participación del valor de los productos elaborados del Subsector en la producción manufacturera estatal.

Fuente: Instituto Nacional de Estadística y Geografía (INEGI).

3.2. Comercio, Hoteles y Transporte

3.2.1. Comercio

Las ventas netas al por menor han mostrado una recuperación desde mediados de 2009. No obstante, el nivel del índice de ventas netas al por menor en esa localidad continuó ubicándose por debajo de los niveles que se observaron antes del inicio de la reciente fase recesiva (Gráfica 5a). Con base en cifras ajustadas por estacionalidad, las ventas netas de mercancías de los establecimientos comerciales minoristas en Monterrey aumentaron 0.4 por ciento en abril de 2010 con respecto al mes inmediato anterior. Asimismo, durante ese mes, el crecimiento anual de las ventas reales al menudeo fue de sólo 0.1 por ciento (a nivel nacional fue -0.4 por ciento).

⁴ La reactivación de la actividad productiva de la industria manufacturera estatal fue impulsada por el sólido desempeño de sus exportaciones, particularmente las efectuadas por el sector automotriz. En efecto, según cifras de la Secretaría de Desarrollo Económico del Gobierno del Estado de Nuevo León, las exportaciones del cluster automotriz local crecieron a una tasa anual de 99.4 por ciento durante enero-febrero de 2010, después de mostrar un relativo estancamiento en todo el año 2009. Véase, Data Nuevo León (<http://www.nl.gob.mx>).

Conviene señalar que la trayectoria del componente de tendencia del índice de ventas netas al por menor en Monterrey y a nivel nacional, no muestran una tendencia claramente definida (Gráfica 5b).

Gráfica 5
Índice de Ventas Netas Reales al por Menor
Base Junio 2008 = 100

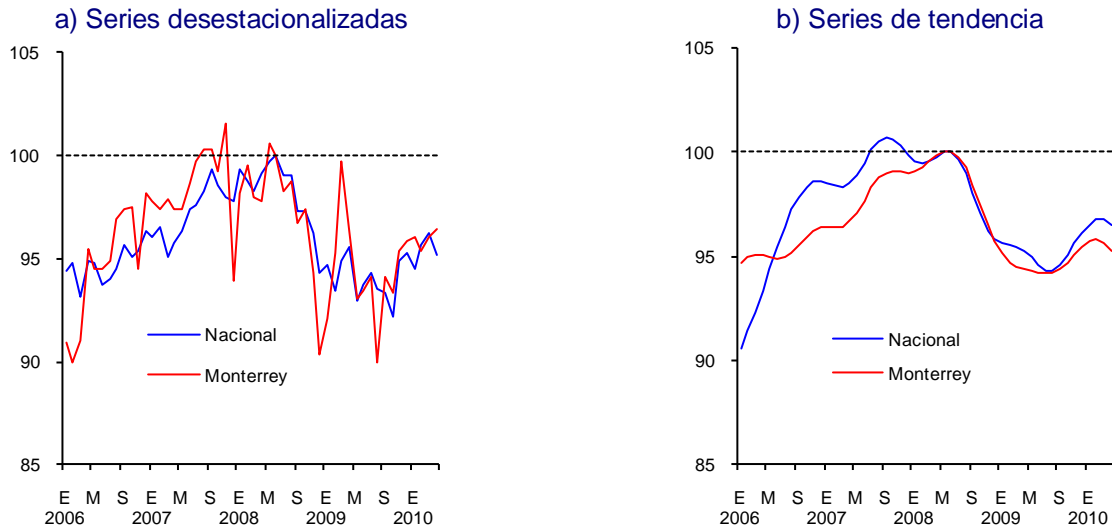

Fuente: Instituto Nacional de Estadística y Geografía (INEGI).

3.2.2. Hoteles

La ocupación hotelera en Monterrey registró una caída anual de 1.1 por ciento durante enero-mayo de 2010 (a nivel nacional aumentó 10.7 por ciento; Cuadro 3). La evolución de la ocupación hotelera en dicha localidad continúa débil, no obstante los indicios de recuperación en otras actividades económicas de la entidad (Gráfica 6).

Cuadro 3
Cuartos Ocupados
Miles de cuartos ocupados

	1er. Trimestre		Variación anual en por ciento
	2009	2010	
Nacional	15,300	15,301	0.0
Centros de playa	8,358	8,289	-0.8
Ciudades	6,942	7,011	1.0
Monterrey, N.L.	489	454	-7.2

Fuente: Secretaría de Turismo (SECTUR).

Gráfica 6
Ocupación Hotelera
Base Junio 2008 = 100

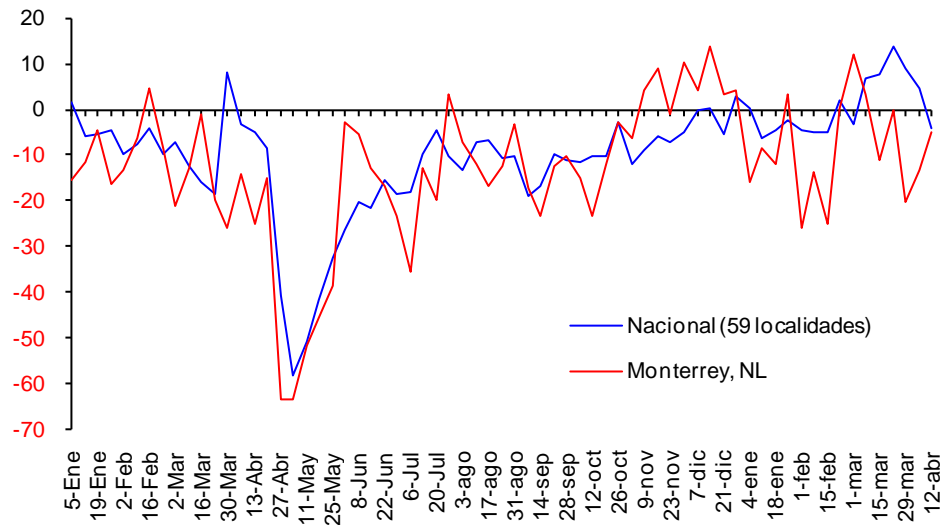

Fuente: Secretaría de Turismo (SECTUR).

3.2.3. Transporte

La evolución en la llegada de pasajeros aéreos a los aeropuertos de Monterrey, Nuevo León, muestra una tendencia similar a la experimentada a nivel nacional. La tendencia había sido a la baja desde mediados de 2007, sin embargo, la situación se ha revertido después de alcanzar un punto mínimo en mayo de 2009, al registrarse un ritmo de contracción anual cada vez menor (Gráfica 7). En abril de 2010, el indicador estatal mostró una variación anual de -1.9 por ciento (a nivel nacional fue -2.0 por ciento). No obstante, aún se encuentra en niveles por debajo de los registrados antes de mediados de 2008.

Gráfica 7
Llegada de Pasajeros a Aeropuertos
Datos desestacionalizados, variación anual en por ciento

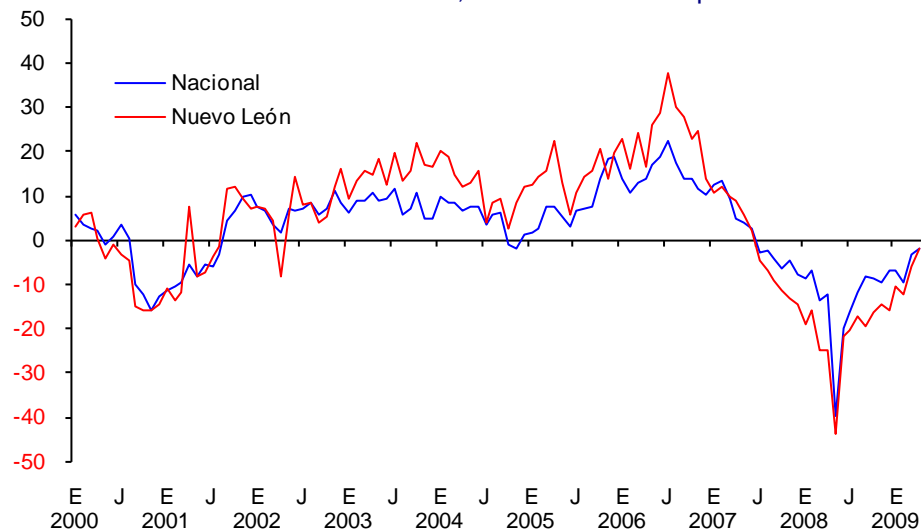

Fuente: Aeropuertos y Servicios Auxiliares (ASA) con desestacionalización realizada por Banco de México.

3.3. Industria de la Construcción

En lo que va de 2010 el valor de la obra construida en Nuevo León se ha mantenido estancada (Gráfica 8c). Así, el valor real de la producción de la industria de la construcción en Nuevo León registró una contracción anual de 1.9 por ciento en marzo de 2010 (a nivel nacional la variación anual fue -2.0 por ciento). Conviene señalar que de acuerdo con la composición del valor total de la construcción por sector institucional, en marzo del presente año la participación de la obra contratada por el sector privado estatal representó 69.7 por ciento del total y la correspondiente al sector público se ubicó en 30.3 por ciento.

La Cámara Mexicana de la Industria de la Construcción en Nuevo León considera que los nuevos proyectos de obra pública en la entidad alientan la expectativa de un mejor desempeño en la construcción pública y total del estado en el segundo semestre del año en curso.⁵

Gráfica 8
Valor Real de la Construcción
Índice Junio 2008 = 100

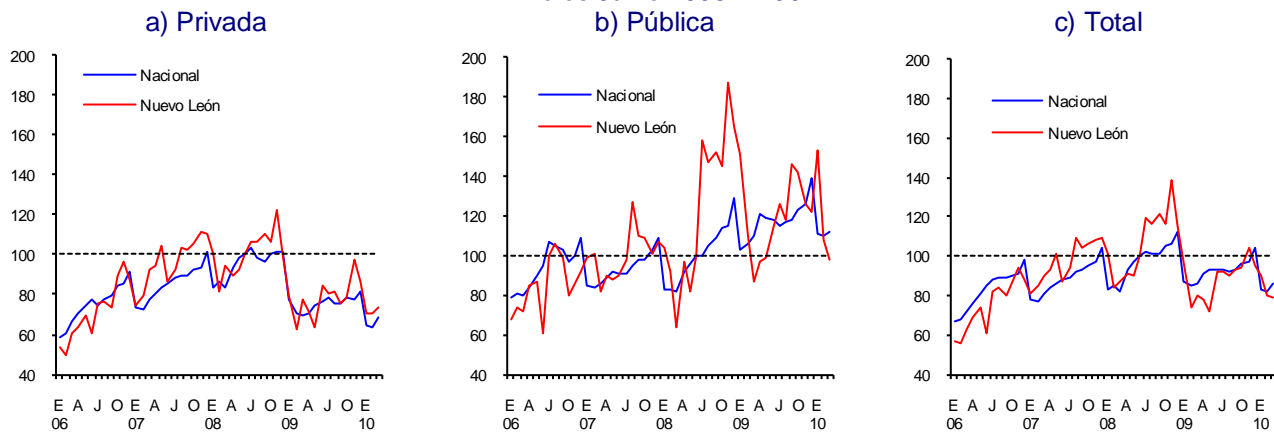

Fuente: Instituto Nacional de Estadística y Geografía (INEGI).

3.4. Agricultura y Ganadería

Durante enero-abril de 2010, el valor real de la producción agropecuaria estatal registró un crecimiento anual de sólo 0.3 por ciento. Esta evolución se derivó, fundamentalmente, de la menor producción ganadera, no obstante el buen desempeño de la actividad agrícola (Cuadro 4). A nivel nacional, la cifra correspondiente fue -6.3 por ciento.

3.4.1. Agricultura

Durante los primeros cuatro meses del presente año, la producción agrícola en la entidad aumentó 21.7 por ciento a tasa anual. Esto obedeció principalmente a las mayores cosechas de naranja, tomate verde y sorgo forrajero. Por su parte, la agricultura a nivel nacional mostró una caída anual de 12.1 por ciento en el mismo periodo.

⁵ Véase, "Espera CMIC repunten obras en 2º. semestre", 19 de mayo de 2010 (<http://www.elporvenir.com.mx>).

3.4.2. Ganadería

La producción del sector pecuario estatal registró una disminución anual de 4.2 por ciento en el periodo enero-abril de 2010. Este resultado estuvo influido por la menor producción de carnes de ave y bovino, y de huevo (productos con una participación conjunta de 69.5 por ciento en la producción agropecuaria local). En el ámbito nacional, este subsector registró un ligero aumento de 0.7 por ciento en términos anuales durante el mismo lapso.

Cuadro 4
Producción Agropecuaria en Nuevo León

Subsector / Producto	Participación porcentual Enero-Abril 2010	Variación anual en por ciento		
		2009/2008	Ene-Mar-10/09	Ene-Abr-10/09
AGRICULTURA				
Naranja	7.4	47.0	636.1	60.5
Otros	13.8	-2.8	30.8	7.7
<i>Total Agrícola</i>	21.3	4.3	75.6	21.7
GANADERÍA				
Carne de ave	36.2	8.9	-5.8	-2.4
Carne de bovino	16.9	5.4	-8.9	-6.9
Huevo	16.4	6.6	0.0	-2.2
Carne de porcino	5.7	6.6	-12.8	-9.3
Otros	3.6	6.3	30.8	7.7
<i>Total Pecuario</i>	78.7	7.2	-6.0	-4.2
SECTOR AGROPECUARIO	100.0	6.4	3.8	0.3

Fuente: Secretaría de Agricultura, Ganadería, Desarrollo Rural, Pesca y Alimentación (SAGARPA).

3.5. Empleo Formal

En Nuevo León, el número de trabajadores asegurados en el IMSS registró un crecimiento anual de 6.1 por ciento en mayo de 2010 (a nivel nacional fue 4.0 por ciento; Cuadro 5). Tal evolución del empleo formal de la entidad se explica principalmente por el desempeño de Industria de transformación y Servicios para empresas, personas y el hogar, los cuales presentaron crecimientos anuales de 9.5 y 4.5 por ciento, respectivamente. En este contexto, el nivel de la ocupación estatal es muy cercano al observado antes del inicio de la recesión a mediados de 2008 (Gráfica 9a). Desde una perspectiva sectorial, el empleo formal en la Industria de transformación aún se encuentra por debajo de su nivel registrado antes de la crisis, mientras que la ocupación en los Servicios para empresas, personas y el hogar ya rebaso su nivel pre-crisis (Gráfica 9b y c).

Durante 2010, Nuevo León ha sido líder nacional en la creación de empleo formal. En los primeros cinco meses del año se han generado 52,035 plazas laborales, con más de la mitad de estos asociados a las manufacturas (27,091 empleos).⁶

⁶ Le siguieron Estado de México, Distrito Federal y Jalisco con 46,793; 44,222 y 28,361 empleos, respectivamente. En el comparativo anual, las posiciones son Nuevo León, Estado de México, Chihuahua y Coahuila con 66,152; 53,296; 45,499 y 43,858 puestos de trabajo, respectivamente.

Cuadro 5
Trabajadores Asegurados en el IMSS (Permanentes y Eventuales)
Mayo

Variación anual en por ciento

Actividad Económica	Nuevo León		Nacional	
	2009	2010	2009	2010
Agricultura, ganadería, silvicultura, pesca y caza	-1.5	2.4	-1.3	-1.4
Industrias extractivas	-10.2	-2.4	2.8	5.1
Industrias de transformación	-10.3	9.5	-10.9	7.1
Industria de la construcción	-11.6	3.2	-10.1	3.8
Industria eléctrica, captación y suministro de agua potable	4.6	2.2	3.8	-21.2
Comercio	-1.9	5.2	-0.5	3.2
Transporte y comunicaciones	-3.8	7.6	-3.5	1.5
Servicios para empresas, personas y el hogar	-0.3	4.5	-1.0	4.8
Servicios sociales y comunales	2.1	3.0	3.1	2.4
TOTAL	-5.0	6.1	-3.9	4.0

Fuente: Instituto Mexicano del Seguro Social (IMSS).

Gráfica 9
Trabajadores Asegurados en el IMSS
 Base junio 2008 = 100

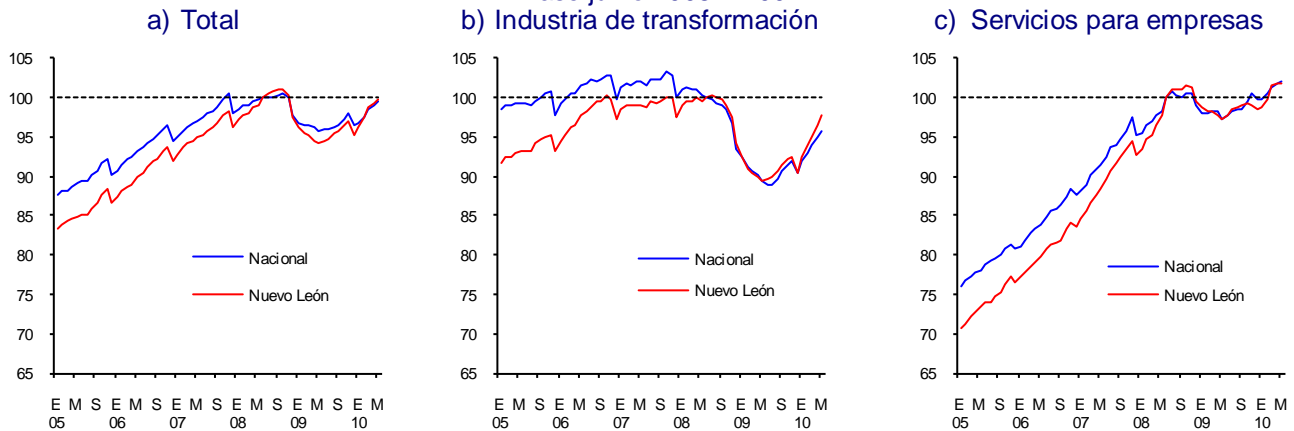

Fuente: Instituto Mexicano del Seguro Social (IMSS).

Nuevo León continúa siendo uno de los estados con un importante dinamismo en el empleo formal. En mayo de 2010, el crecimiento anual de 6.1 por ciento fue el sexto más alto del país y el tercero de los estados de la frontera norte, sólo por debajo de Coahuila y Chihuahua (Gráfica 10).

Gráfica 10
Trabajadores Asegurados en el IMSS por Entidad Federativa
 Variación anual en por ciento: Mayo de 2010

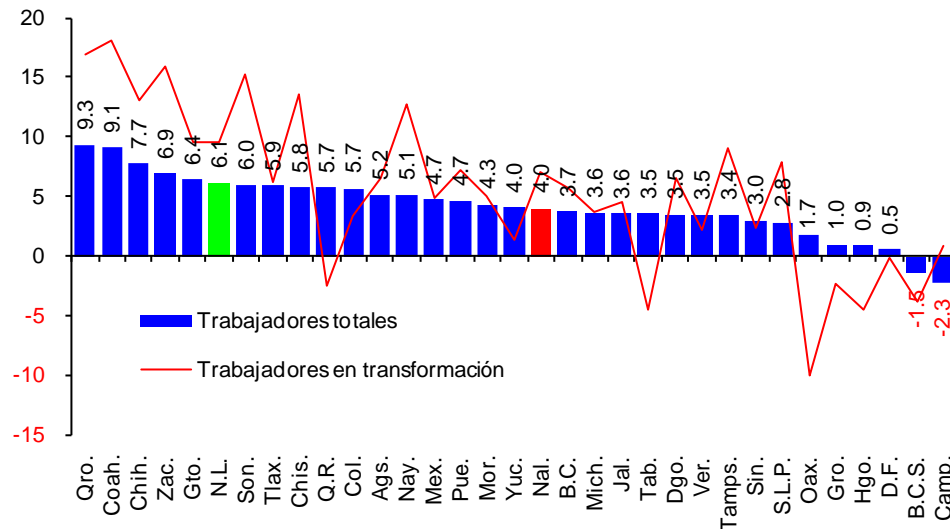

Fuente: Secretaría del Trabajo y Previsión Social (STPS).

En mayo pasado, el número de trabajadores asegurados en el IMSS (permanentes y eventuales) en Nuevo León se concentró principalmente en la Industria de transformación (31.5 por ciento del total). Le siguieron en importancia Servicios para empresas, personas y el hogar y Comercio con 25.1 y 19.1 por ciento, respectivamente. Las tres actividades anteriores representaron 75.7 por ciento del empleo total formal en la entidad (Gráfica 11).

Gráfica 11
Nuevo León: Composición Percentual del Empleo Formal en Mayo de 2010

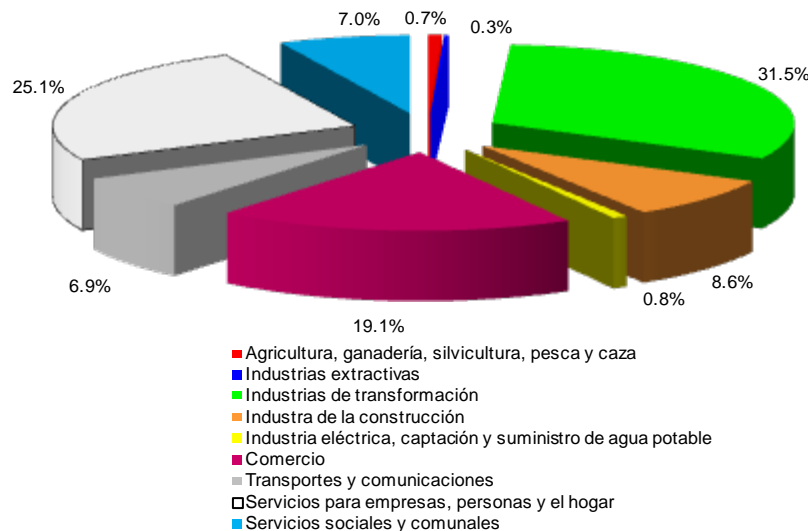

Fuente: Instituto Mexicano del Seguro Social (IMSS).

La reactivación de la demanda laboral en Nuevo León no tuvo un impacto significativo sobre el salario contractual nominal en la jurisdicción federal, el cual aumentó 4.8 por ciento en mayo de 2010; tasa muy similar la registrada en el mismo mes de 2009 (4.7 por ciento). Asimismo, en el periodo enero-mayo de

2010, los salarios nominales contractuales se incrementaron en 4.4 por ciento en la entidad; cifra igual a la observada en el mismo lapso del año anterior. A nivel nacional, los aumentos respectivos fueron 4.6 y 4.4 por ciento en ambos periodos (Cuadro 6).

Cuadro 6
Incremento Salarial Nominal Contractual en la Jurisdicción Federal, 2009 y 2010
 Por ciento

	2009						2010					
	Ene-May	Ene	Feb	Mar	Abr	May	Ene-May	Ene	Feb	Mar	Abr	May
Nuevo León	4.4	4.5	4.8	4.6	3.4	4.7	4.4	3.9	4.3	5.0	3.9	4.8
Nacional	4.4	4.6	4.1	4.5	4.3	4.6	4.6	5.5	3.5	5.0	4.8	4.8

Fuente: Secretaría del Trabajo y Previsión Social (STPS).

4. Apéndice

Producto Interno Bruto Nominal 2008
 Estructura Porcentual

Actividad Económica	Nacional	Nuevo León
Total	100.0	100.0
Agricultura, ganadería, aprovechamiento forestal, pesca y caza	3.8	0.7
Minería	5.2	1.4
Electricidad, agua y suministro de gas por ductos al consumidor final	1.4	1.2
Construcción	6.9	9.4
Industrias manufactureras	18.3	24.5
Comercio	16.5	16.5
Transportes, correos y almacenamiento	7.3	8.5
Información en medios masivos	3.8	4.1
Servicios financieros y de seguros	4.7	6.8
Servicios inmobiliarios y de alquiler de bienes muebles e intangibles	11.1	9.6
Servicios profesionales, científicos y técnicos	3.6	4.8
Dirección de corporativos y empresas	0.4	0.7
Servicios de apoyo a los negocios y manejo de desechos y servicios de remediación	2.7	4.0
Servicios educativos	4.7	3.6
Servicios de salud y de asistencia social	2.9	3.2
Servicios de esparcimiento culturales y deportivos, y otros servicios recreativos	0.4	0.4
Servicios de alojamiento temporal y de preparación de alimentos y bebidas	2.7	1.6
Otros servicios excepto actividades del Gobierno	2.7	2.0
Actividades del Gobierno	3.9	1.7
Servicios de intermediación financiera medidos indirectamente	-3.1	-4.7

Fuente: Instituto Nacional de Estadística y Geografía (INEGI).