

Informe Regional Veracruz

Junio 2010

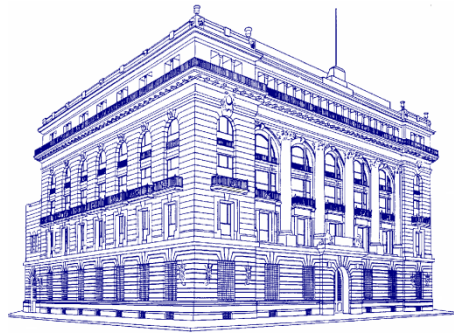

BANCO DE MÉXICO

Dirección General de Investigación Económica

CONTENIDO

Informe Regional Veracruz: Junio de 2010

1. Resumen	1
2. Precios al Consumidor	2
3. Indicadores de la Actividad Productiva	3
3.1. Evolución de la Actividad Agregada	3
3.1.1. Industria Manufacturera	4
3.2. Comercio, Hoteles y Transporte	5
3.2.1. Comercio.....	5
3.2.2. Hoteles.....	5
3.2.3. Transporte.....	6
3.3. Industria de la Construcción	7
3.4. Agricultura y Ganadería	8
3.4.1. Agricultura	8
3.4.2. Ganadería	8
3.5. Empleo Formal	9
4. Apéndice	12

1. Resumen

La economía del estado de Veracruz tuvo un nivel de afectación relativamente bajo durante la fase recesiva que recientemente se experimentó a nivel nacional. En el curso de 2010 se ha ido consolidando el proceso de expansión económica en Veracruz, tal como lo sugiere la información oportuna de empleo, movimiento de carga en puertos, y ventas al menudeo. En ello también ha incidido, aunque en menor medida, el desempeño de la construcción y de las manufacturas. Asimismo, parecería que la inversión pública ha sido un factor relevante en el repunte de la economía estatal –situación que se refleja tanto en el ritmo de la construcción pública como en el dinamismo del comercio en la ciudad de Coatzacoalcos, en la que Pemex tiene una importante presencia.

El Índice Coincidente de Veracruz (ICV), diseñado recientemente por Banco de México, en mayo de 2010 presentó una tasa de crecimiento anual de 1.6 por ciento. Así, este indicador alcanzó un nivel mayor al registrado antes de mediados de 2008 –periodo en la que inició la reciente recesión a nivel nacional.¹ Ello contrasta favorablemente con el indicador respectivo para la región sur que fue 0.7 por ciento.² Cabe señalar que el ICV presenta aumentos, si bien todavía moderados, desde diciembre de 2009, siendo el empleo el componente de este índice con una mayor contribución.

El empleo formal estatal registró un aumento anual de 3.5 por ciento durante el mes de mayo (a nivel nacional fue 4.0 por ciento). Esto equivale a la generación de 22,166 empleos entre mayo de 2009 y el mismo mes en 2010. Cabe señalar que la creación de empleos en los sectores de servicios y de la construcción ha tenido un mayor impacto en esta recuperación.

El movimiento de carga en los puertos del estado aumentó 9.7 por ciento en el primer trimestre de 2010 con relación a lo que se observó en el mismo periodo del año previo. Por su parte, la industria de la construcción en Veracruz ha mostrado un ritmo de crecimiento mayor que su contraparte nacional desde febrero de 2009, lo que ha sido influido desde entonces por el aumento sostenido en la construcción contratada por el sector público. Sin embargo, la reactivación de las actividades relacionadas con el turismo aún no es evidente.

En lo que respecta a la inflación anual, en mayo de 2010, en las ciudades de Veracruz, Córdoba y San Andrés Tuxtla ésta ha seguido la trayectoria descendente del indicador nacional, situándose en 4.91, 4.67, y 3.62 por ciento, respectivamente (la cifra a nivel nacional fue 3.92 por ciento). El mayor

¹ El Índice Coincidente de Veracruz (ICV) es un índice compuesto coincidente de la actividad económica del estado diseñado por Banco de México con la información disponible y con base a la metodología del NBER y el Departamento de Comercio de los Estados Unidos. El INEGI y The Conference Board utilizan esta misma metodología, con algunas variantes, para computar el Índice Compuesto Coincidente y el Coincident Economic Index, respectivamente, de la economía mexicana. En el caso del ICV, el índice captura y resume el comportamiento estatal actual del empleo formal, las ventas al mayoreo y menudeo, la producción manufacturera y el nivel de actividad en la industria eléctrica. El ICV produce información oportuna, aunque la correspondiente a los últimos tres meses reportados es preliminar.

² En este documento la región sur del país se integra con los siguientes estados: Campeche, Chiapas, Guerrero, Oaxaca, Quintana Roo, Tabasco, Veracruz y Yucatán.

ritmo de crecimiento de los precios en Veracruz y en Córdoba respecto a lo que ha ocurrido a nivel nacional, es común a la mayor parte de los objetos de gasto de los índices de precios locales, lo que podría asociarse a un menor grado de holgura económica en el estado. Por otra parte, la inflación en San Andrés Tuxtla presentó una variación menor a la del INPC fundamentalmente por el impacto de la baja en las cotizaciones de algunos productos agropecuarios.

2. Precios al Consumidor

En mayo de 2010 las tasas de crecimiento anual de los índices de precios de las ciudades de Veracruz, Córdoba y San Andrés Tuxtla fueron 4.91, 4.67 y 3.62 por ciento, respectivamente. Por su parte, el Índice Nacional de Precios al Consumidor (INPC) registró una variación anual de 3.92 por ciento (Cuadro 1 y Gráfica 1).

Gráfica 1
Índice Nacional de Precios al Consumidor y Ciudades que lo Componen: Mayo de 2010
Variación anual en por ciento

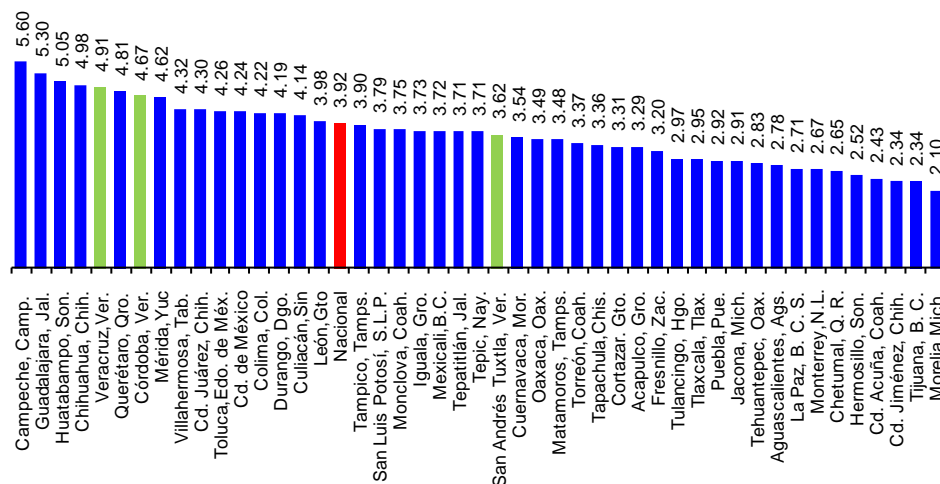

Fuente: Banco de México.

Cuadro 1
Índice de Precios al Consumidor por Objeto del Gasto: Mayo de 2010
Variación anual en por ciento

Índice General	2010 / 2009			
	San Andrés Tuxtla	Córdoba	Veracruz	Nacional
Índice General	3.62	4.67	4.91	3.92
1. Alimentos, bebidas y tabaco	0.16	3.40	2.38	3.00
2. Ropa, calzado y accesorios	3.52	6.75	5.96	3.51
3. Vivienda	4.47	3.18	3.92	2.79
4. Muebles, aparatos y accesorios domésticos	4.02	3.73	4.01	2.64
5. Salud y cuidado personal	5.84	6.62	4.96	4.21
6. Transporte	6.65	8.89	8.68	7.48
7. Educación y esparcimiento	7.52	4.04	6.74	4.23
8. Otros servicios	5.24	5.89	7.00	4.99

Fuente: Banco de México.

El mayor ritmo de crecimiento de los precios al consumidor en Veracruz y Córdoba respecto a lo que ocurrió a nivel nacional es un fenómeno que se observa en la mayor parte de los objetos de gasto que integran a los índices de precios. En el caso del índice de precios de Veracruz las variaciones anuales de todos objetos de gasto, exceptuando el correspondiente a ropa, son mayores que su equivalente del INPC (Cuadro 1). Asimismo, las variaciones anuales de todos los objetos de gasto, sin considerar educación y esparcimiento, del índice de precios de Córdoba rebasan a las del INPC.

El crecimiento anual en el nivel general de precios de San Andrés Tuxtla resultó menor al del INPC (3.62 por ciento vs. 3.92 por ciento a nivel nacional) en gran medida debido al comportamiento de factores no subyacentes al interior de alimentos, bebidas y tabaco. Entre ellos destaca la mayor baja de los precios de jitomate y huevo, los cuales registraron variaciones anuales de -42.07 y -14.47 por ciento, respectivamente (-15.67 y -8.60 por ciento a nivel nacional).

Gráfica 2
Índice de Precios al Consumidor
Variación anual en por ciento

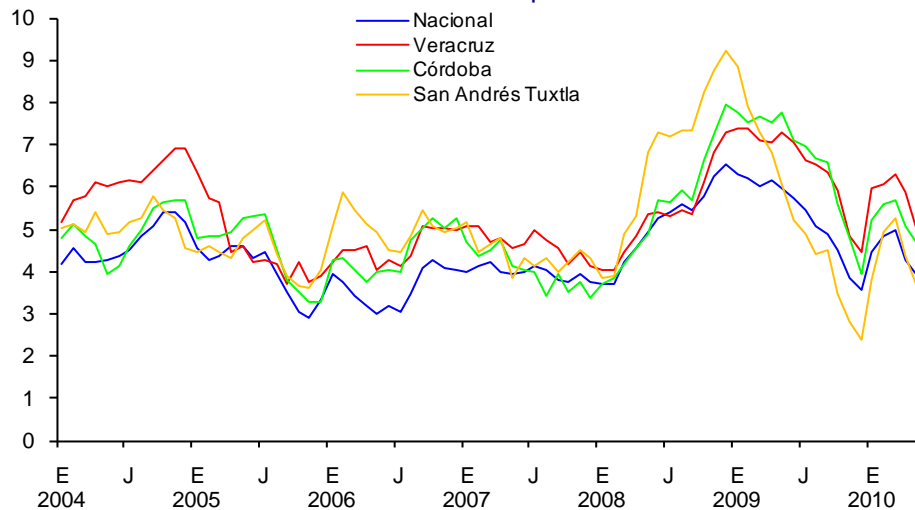

Fuente: Banco de México.

3. Indicadores de la Actividad Productiva

3.1. Evolución de la Actividad Agregada

El Índice Coincidente de Veracruz (ICV), indicador diseñado recientemente por Banco de México, registra aumentos desde diciembre de 2009. En mayo de 2010 la variación anual de este indicador fue 1.6 por ciento; en contraste, el indicador respectivo para la región sur fue 0.7 por ciento (Gráfica 3). Los componentes del ICV que han tenido mayor incidencia en este resultado son el empleo, las ventas al menudeo y en menor medida las manufacturas. Cabe destacar que, la trayectoria del ICV también muestra que la entidad resintió en

menor grado la crisis reciente, ya que la caída que presentó esta variable durante la fase recesiva fue significativamente menor a lo que se observó a nivel regional y nacional.

Gráfica 3
Índice Coincidente de Veracruz^{1/}
 Junio 2008 = 100

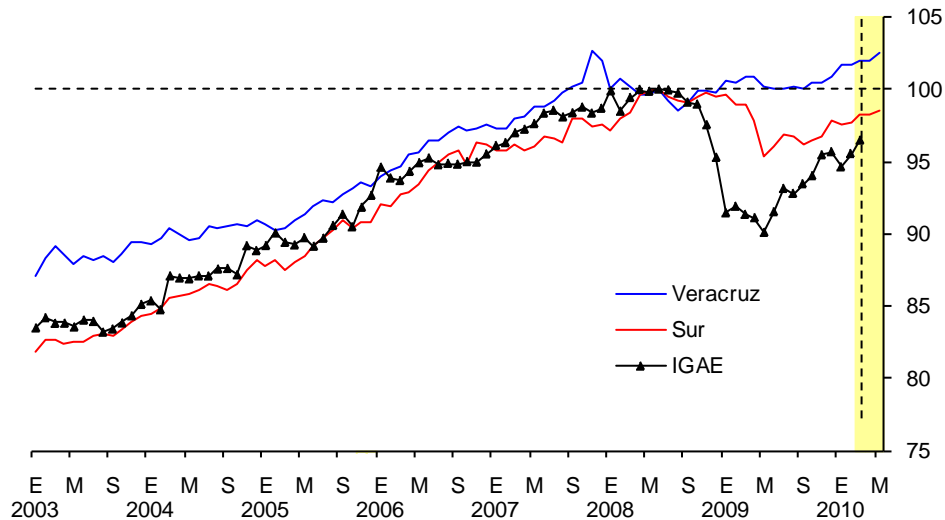

Fuente: Banco de México

1/ Los datos para el periodo comprendido entre marzo y mayo de 2010 son preliminares.

3.1.1. Industria Manufacturera

El valor real de la producción de la industria manufacturera en la entidad tuvo un crecimiento anual de 2.1 por ciento durante el primer trimestre de 2010; ello de acuerdo con los datos de la Encuesta Industrial Mensual Ampliada del INEGI. Los subsectores de la industria alimentaria, y aquellos agrupados en el resto de subsectores registraron aumentos en su producción de 10.9 y 23.8 por ciento, respectivamente (Cuadro 2). Los grupos referidos contribuyeron con 54.3 por ciento del valor de la producción manufacturera de Veracruz en marzo de este año. Por otro lado, las industrias química y metálica básica registraron contracciones anuales de 8.2 y 18.8 por ciento, respectivamente (los subsectores representaron el 45.6 por ciento del valor total de la producción manufacturera).

Cuadro 2
Producción Real al Interior de la Industria Manufacturera en Veracruz
 Variación anual en por ciento

Subsector	Participación Porcentual ^{1/} (Mar 2010)	2009				2010
		Enero-Marzo	Abril-Junio	Julio-Agosto	Octubre-Diciembre	Enero-Marzo
Industria manufacturera	100.0	-18.55	-29.6	-23.4	-14.2	2.1
Industria química	35.5	-34.6	-23.4	-36.8	-30.3	-8.2
Industria alimentaria	30.4	0.8	-14.0	3.1	3.1	10.9
Industria metálica básica	10.1	17.9	-4.0	-7.8	-25.3	-18.8
Resto de los subsectores ^{2/}	23.9	-11.9	11.6	-5.8	17.8	23.8

1/ Industria alimentaria e Industria de las bebidas y del tabaco.

2/ Resto de subsectores está compuesto por: Industria de papel, 1.9 por ciento; productos a base de materiales no metálicos, 1.6 por ciento; equipo de transporte, 0.5 por ciento; industria de plástico y hule, 0.1 por ciento; impresión e industrias conexas, 0.1 por ciento; maquinaria y equipo, 0.1 por ciento; y demás subsectores, 19.5 por ciento.

Fuente: Instituto Nacional de Estadística y Geografía (INEGI).

3.2. Comercio, Hoteles y Transporte

3.2.1. Comercio

En abril de 2010 las ventas netas reales al menudeo en la ciudad de Veracruz cayeron a tasa anual 1.1 por ciento, mientras que en Coatzacoalcos subieron 1.2 por ciento (a nivel nacional disminuyeron 0.4 por ciento, Gráfica 4). Esto acorde con cifras desestacionalizadas de la Encuesta Mensual sobre Establecimientos Comerciales de INEGI. Cabe señalar que en Coatzacoalcos se han observado alzas consecutivas desde abril del año pasado, mostrando una tendencia de crecimiento en esta variable cuando el resto del país presentaba un desempeño a la baja (Gráfica 4).

Gráfica 4
Índice de Ventas Netas Reales al por Menor
Datos desestacionalizados, Índice Junio 2008 = 100

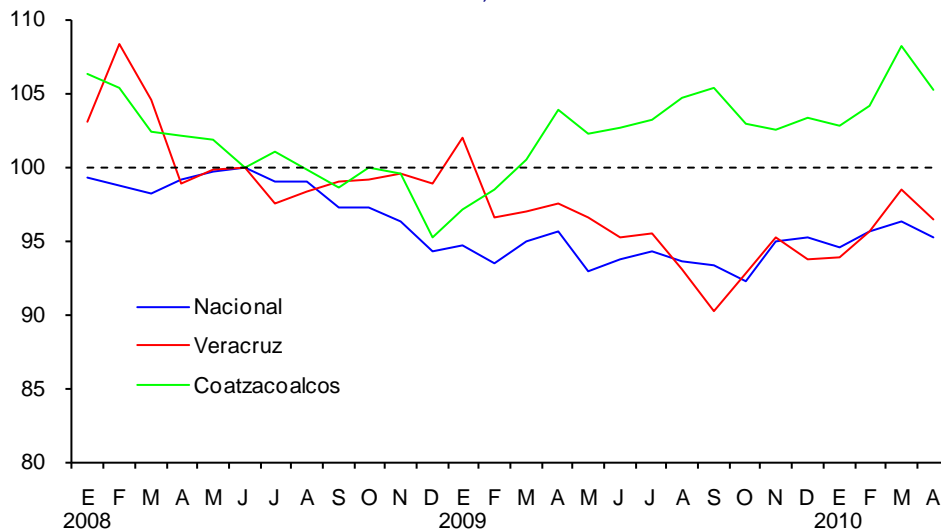

Fuente: Instituto Nacional de Estadística y Geografía (INEGI).

3.2.2. Hoteles

La información oportuna muestra que durante el primer trimestre de 2010 la ocupación hotelera en el estado de Veracruz disminuyó 9.4 por ciento a tasa anual (dicha variación fue nula a nivel nacional, Cuadro 3). El principal centro turístico, Veracruz-Boca del Río, tuvo una contracción anual de 11.7 por ciento (en los centros de playa a nivel nacional fue -0.8 por ciento). La menor afluencia turística se asoció con condiciones climáticas adversas que obligaron a la cancelación de algunos eventos públicos de la festividad anual de Carnaval. Los indicadores correspondientes a las ciudades de Coatzacoalcos y Xalapa mostraron variaciones anuales de -2.1 y -5.1 por ciento, respectivamente.

Cuadro 3
Miles de Cuartos Ocupados
Primer Trimestre

	2009	2010	Variación anual en por ciento
Nacional	15,300	15,301	0.0
Centros de playa	8,358	8,289	-0.8
Ciudades	6,942	7,011	1.0
Veracruz	517	468	-9.4
Veracruz-Boca del Río	364	321	-11.7
Xalapa	93	88	-5.1
Coatzacoalcos	60	59	-2.1

Fuente: Secretaría de Turismo (SECTUR).

Gráfica 5
Ocupación Hotelera
Índice Junio 2008 = 100

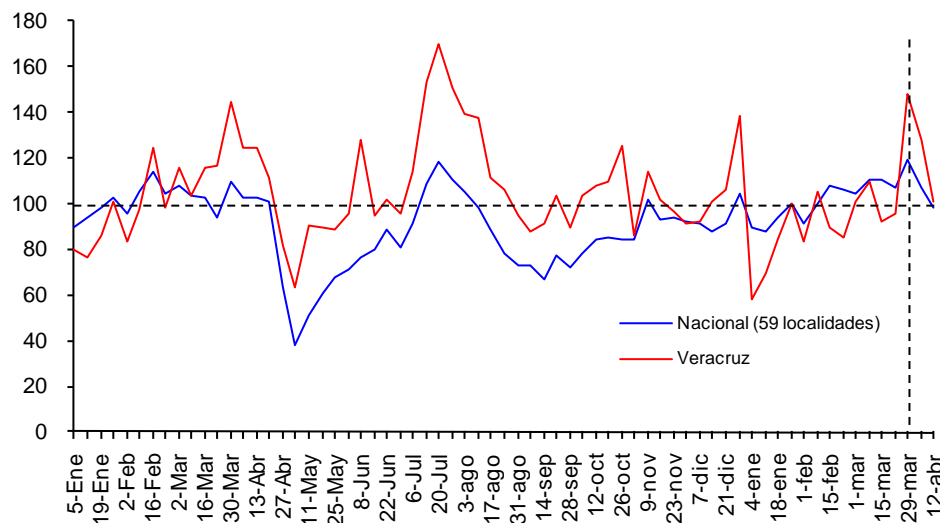

Fuente: Secretaría de Turismo (SECTUR).

3.2.3. Transporte

La evolución en la llegada de pasajeros a aeropuertos de Veracruz ha mostrado una tendencia a la baja desde el segundo semestre de 2007, cuya reversión aún no es evidente (Gráfica 6). Así, la información más oportuna correspondiente a abril de 2010 muestra una baja anual del indicador estatal de 4.2 por ciento (la cifra correspondiente a nivel nacional fue -2.0 por ciento).

Gráfica 6
Llegada de Pasajeros a Aeropuertos
 Datos desestacionalizados, Índice base Junio 2008 = 100^{1/}

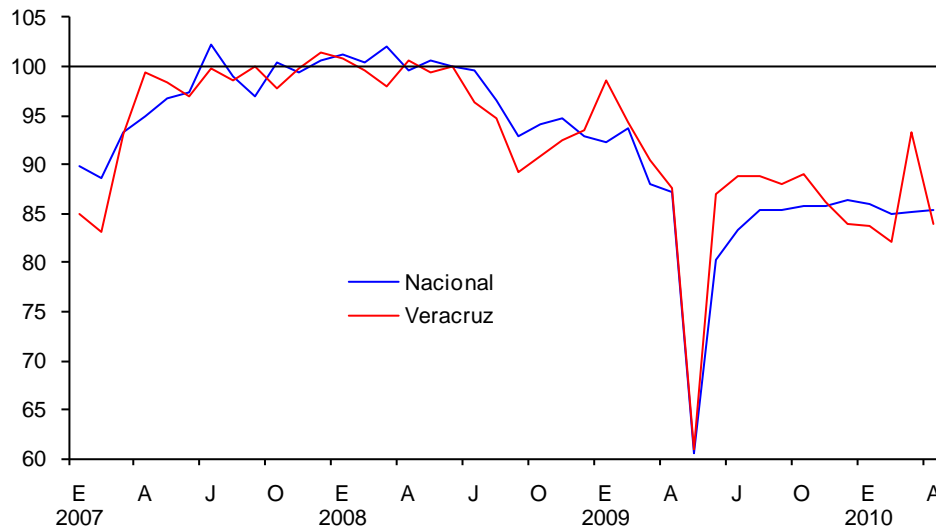

Fuente: Aeropuertos y Servicios Auxiliares (ASA) con desestacionalización realizada por Banco de México.
 1/ Los aeropuertos considerados en Veracruz son: Minatitlán, Poza Rica y Veracruz

Por otro lado, de acuerdo con información de Puertos y Marina Mercante, la evolución del movimiento de carga en los puertos del estado registró una importante recuperación durante el primer trimestre del 2010. (Cuadro 4). En el puerto de Veracruz destaca el movimiento de automóviles que experimentó un crecimiento notable después de una fase severa de contracción de este producto; en el primer trimestre registró una variación anual de 25.8 por ciento (-43.1 por ciento en el tercer trimestre y -24.6 por ciento en el cuarto trimestre de 2009).

Cuadro 4
Movimiento de Carga en Puertos
 Variación anual en por ciento

	Participación Porcentual Ene-Mar 2010	2009			2010
		Enero-Junio	Julio-Septiembre	Octubre-Diciembre	Enero-Marzo
Total del Estado	100.0	-4.9	7.5	5.4	9.7
Coatzacoalcos	48.8	-3.5	14.5	7.3	16.7
Veracruz	32.1	-7.4	-6.5	7.5	5.0
Automóviles		-37.9	-43.1	-24.6	25.8
Tuxpan	19.1	-4.4	14.5	-3.3	-0.5

Fuente: Puertos y Marina Mercante. Secretaría de Comunicaciones y Transportes.

3.3. Industria de la Construcción

El valor real de la producción de la industria de la construcción generado en Veracruz registró una variación anual de 2.1 por ciento en marzo de 2010, de acuerdo con los resultados de la Encuesta Nacional de Empresas Constructoras (ENEC) elaborada por INEGI. A nivel nacional, la variación anual fue -2.0 por ciento en el mismo mes. La trayectoria de la construcción pública en la entidad ha sido superior a la nacional desde febrero de 2009. En contraste, la construcción privada presenta una dinámica similar a la nacional (Gráfica 7).

Gráfica 7
Valor Real de la Construcción
 Índice Base Junio 2008 = 100

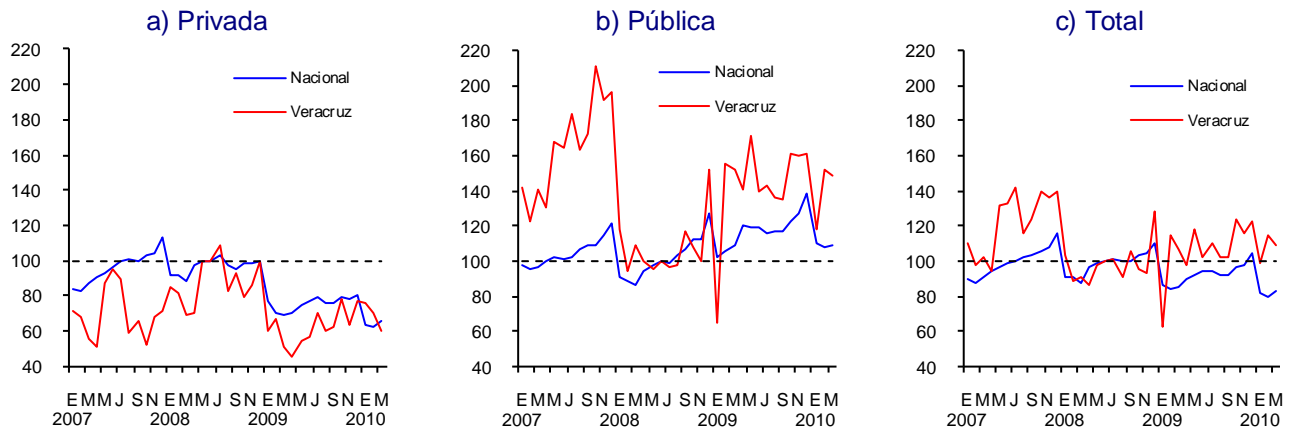

Fuente: Instituto Nacional de Estadística y Geografía (INEGI).

3.4. Agricultura y Ganadería

Durante el primer cuatrimestre de 2010 el valor real de la producción agropecuaria estatal bajó 1.9 por ciento en términos anuales. Este resultado fue influido por el desempeño tanto en la agricultura como en la ganadería (Cuadro 5). A nivel nacional, la actividad cayó 6.3 por ciento.

3.4.1. Agricultura

En lo que va del año el valor real de la producción agrícola en Veracruz disminuyó a una tasa anual de 2.8 por ciento. En lo principal esto es atribuible a una menor producción de caña de azúcar así como una reducción en los precios del edulcorante. Cabe señalar que las cosechas de caña de azúcar fueron afectadas por la ocurrencia de fuertes lluvias atípicas (Cuadro 5). Por su parte, la agricultura nacional decreció 12.1 por ciento en el mismo lapso.

3.4.2. Ganadería

En el sector pecuario se observó una disminución a tasa anual de 0.7 por ciento en el valor real de su producción durante el primer cuatrimestre de 2010. El resultado se debió principalmente a la contracción en la producción de carne de pollo y de leche (Cuadro 5). La actividad pecuaria a nivel nacional presentó un moderado repunte de 0.5 por ciento durante el mismo periodo.

Cuadro 5
Veracruz: Producción Agropecuaria
 Datos acumulados al mes de abril

Sector/Producto	Valor de la producción ^{1/}		Variación anual en por ciento	Estructura en por ciento de valor
	2009	2010		
Agrícolas				
Caña de azúcar	4,624.3	4,296.1	-7.1	34.6
Naranja	1,195.0	1,185.1	-0.8	9.6
Piña	401.3	433.2	8.0	3.5
Otros	945.2	1,053.8	11.5	8.5
Subtotal	7,165.8	6,968.2	-2.8	56.2
Pecuarios				
Carne bovina	2,247.3	2,281.6	1.5	18.4
Carne de pollo	1,764.6	1,737.9	-1.5	14.0
Leche	773.2	731.5	-5.4	5.9
Otros	687.1	681.2	-0.9	5.5
Subtotal	5,472.2	5,432.2	-0.7	43.8
Sector Agropecuario	12,638.0	12,400.4	-1.9	100

1/ Valor en millones de pesos a precios de 2007.

Fuente: Secretaría de Agricultura, Ganadería, Desarrollo Rural,

3.5. Empleo Formal

El empleo en el estado de Veracruz prácticamente no se contrajo durante la crisis (Gráfica 8). En mayo de 2010 la variación anual en el número de trabajadores asegurados en el IMSS aumentó 3.5 por ciento (a nivel nacional fue 4.0 por ciento, Cuadro 6). El incremento en el empleo de la entidad se explica principalmente por el desempeño de servicios para empresas, personas y el hogar, y construcción, sectores que presentaron aumentos de 6.2 y 9.5 por ciento, respectivamente. Por otro lado, continuó cayendo el empleo estatal en industrias extractivas, así como en agricultura, ganadería, silvicultura y pesca (con variaciones anuales de -1.1 y -8.2 por ciento).

Gráfica 8
Trabajadores Asegurados en el IMSS
 Índice Junio 2008 = 100

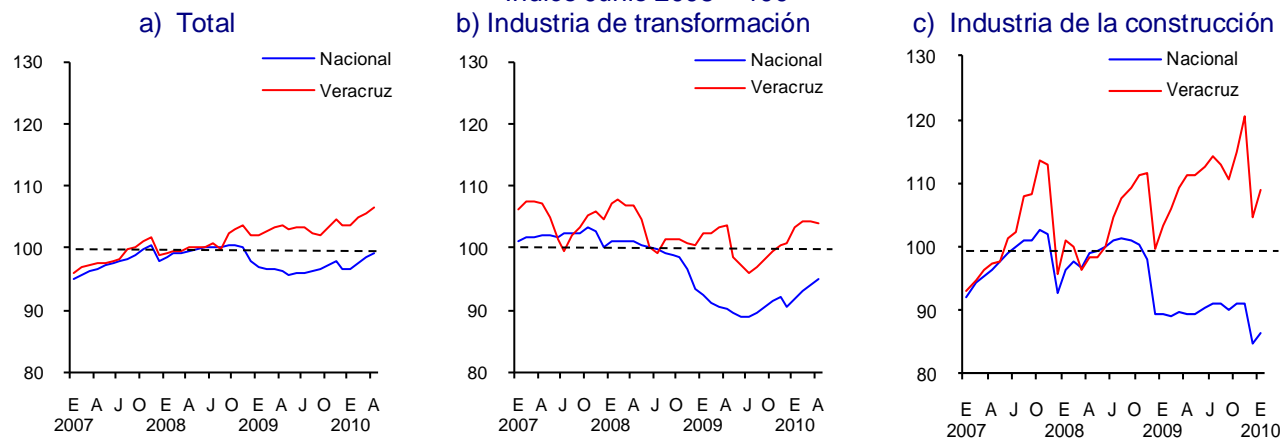

Fuente: Instituto Mexicano del Seguro Social (IMSS).

Cuadro 6
Trabajadores Asegurados en el IMSS (Permanentes y Eventuales)
Mayo
 Variación anual en por ciento

Actividad Económica	Veracruz		Nacional	
	2009	2010	2009	2010
Agricultura, ganadería, silvicultura, pesca y caza	-5.6	-8.2	-1.3	-1.4
Industrias extractivas	129.3	-1.1	2.8	5.1
Industrias de transformación	-5.7	2.2	-10.9	7.1
Industria de la construcción	13.2	9.5	-10.1	3.8
Industria eléctrica, captación y suministro de agua potable	7.4	6.6	3.8	-21.2
Comercio	-1.3	3.7	-0.5	3.2
Transportes y comunicaciones	2.8	1.7	-3.5	1.5
Servicios para empresas, personas y el hogar	5.7	6.2	-1.0	4.8
Servicios sociales y comunales	4.9	2.9	3.1	2.4
Totales	3.0	3.5	-3.9	4.0

Fuente: Instituto Mexicano del Seguro Social (IMSS).

Gráfica 9
Trabajadores Asegurados en el IMSS por Entidad Federativa
 Variación anual en por ciento: Mayo de 2010

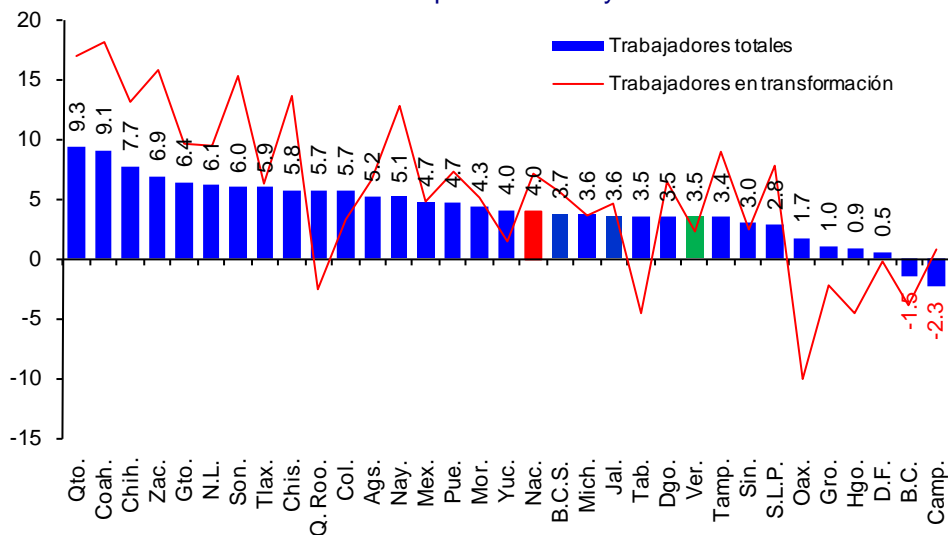

Fuente: Secretaría del Trabajo y Previsión Social (STPS).

En mayo de 2010 el número de trabajadores en Veracruz asegurados (permanentes y eventuales) en el IMSS se concentró principalmente en servicios sociales y comunales (21.9 por ciento del total). Asimismo, siguieron a dicho apartado por la importancia de su participación: comercio; servicios para empresas, personas y el hogar; construcción; e industria de la transformación (21.0, 17.4, 12.0 y 11.6 por ciento, respectivamente). Las cinco actividades anteriores representaron el 83.8 por ciento del empleo total formal en la entidad (Gráfica 10).

Gráfica 10
Veracruz: Composición Porcentual del Empleo Formal en Mayo de 2010

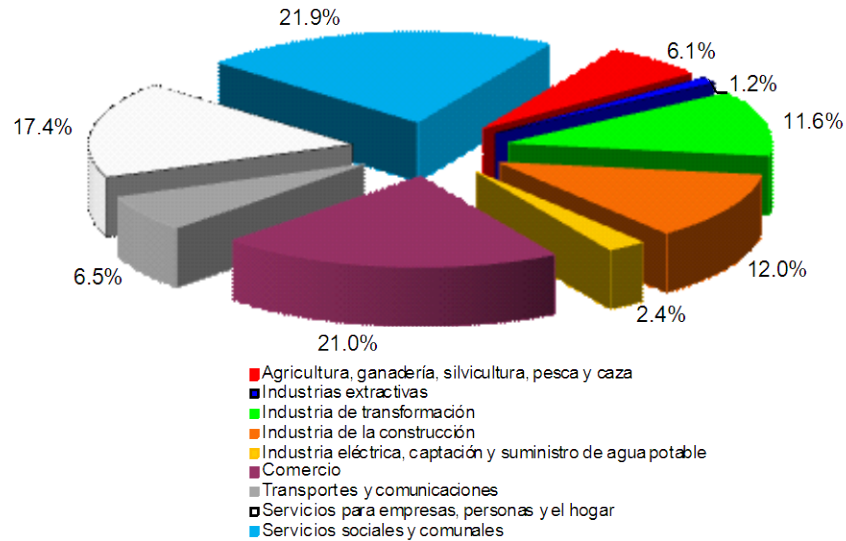

Fuente: Instituto Mexicano del Seguro Social (IMSS).

El incremento salarial contractual real durante los primeros cinco meses de 2010 en Veracruz fue de 5.3 por ciento (4.6 por ciento a nivel nacional). En el mismo lapso del año previo el incremento promedio fue de 4.8 por ciento (a nivel nacional 4.4 por ciento, Cuadro 7).

Cuadro 7
Incremento Salarial Contractual Real en la Jurisdicción Federal, 2009 y 2010
Variación anual en por ciento

	2009						2010					
	Ene-May	Ene	Feb	Mar	Abr	May	Ene-May	Ene	Feb	Mar	Abr	May
Veracruz	4.8	4.8	5.1	5.0	4.8	4.4	5.3	5.4	5.8	4.8	5.2	5.1
Nacional	4.4	4.6	4.1	4.5	4.3	4.6	4.6	4.4	4.5	4.6	4.8	4.8

Fuente: Secretaría del Trabajo y Previsión Social.

4. Apéndice

Producto Interno Bruto Nominal 2008 Estructura porcentual

Actividad Económica	Nacional	Veracruz
Total	100.0	100.0
Agricultura, ganadería, aprovechamiento forestal, pesca y caza	3.8	6.3
Minería	5.2	6.9
Electricidad, agua y suministro de gas por ductos al consumidor final	1.4	2.9
Construcción	6.9	8.4
Industrias manufactureras	18.3	15.6
Comercio	16.5	14.0
Transportes, correos y almacenamientos	7.3	8.3
Información en medios masivos	3.8	2.4
Servicios financieros y de seguros	4.7	1.6
Servicios inmobiliarios y de alquiler de bienes muebles e intangibles	11.1	14.6
Servicios profesionales, científicos y técnicos	3.6	1.3
Dirección de corporativos y empresas	0.4	0.0
Servicios de apoyo a negocios y manejo de desechos y servicios de remediación	2.7	1.1
Servicios educativos	4.7	5.8
Servicios de salud y de asistencia social	2.9	3.2
Servicios de esparcimiento culturales y deportivos, y otros servicios recreativos	0.4	0.2
Servicios de alojamiento temporal y de preparación de alimentos y bebidas	2.7	1.9
Otros servicios excepto actividades del gobierno	2.7	2.5
Actividades del gobierno	3.9	3.9
Servicios de intermediación financiera medidos indirectamente	-3.1	-0.9

Fuente: Instituto Nacional de Estadística y Geografía (INEGI).